(中華郵政局特准掛號立劵之郵件)

# 時報

中華民國九年十一月念八日即舊歷庚申年十月十九日

西歷一千九百二十年十一月念八日　星期日

THE EASTERN TIMES.

第五千八百九十二號

今天四張售大洋三分

本館開設上海望平街第六號電話一千二百零一號

外埠寄報連郵費
逐日寄●中國境內 全年十二元半年六元
逐日寄●日本境內 全年十二元半年六元
●歐美各國 全年十八元半年九元
（報費先惠郵票九五）

廣告刊例
封面二行起碼第一天每行一元
第二天以後每行七角五分
後幅三行起碼第一天每行四角
第二天起每行三角
短行以五十字起碼第一天每字六厘第二天起每字四厘

## 本報今日第四張圖畫週刊

世奎覽汝久出外家中懸念殊深見字務速歸來以免老人焦急　雪記

## 願法界衆生同登極樂

[illegible]

## 觸（眼）驚（心）閻瑞生

欲得閻瑞生臨刑前後情形照片者請至泥城橋西匯芳照相館購取

## 內務財政部辦理義賑獎券處通告

查義賑獎券第一期副券原擬在北京先農壇開獎現因北方天氣奇寒定於十一月三十日即陰歷十月二十一日改在北京第一舞台當衆舉行以昭大信特此通告　2315

## 招商局廣利快輪準本月廿一即禮拜二晚開往香港廣東

本輪帳房蔡雨階謹啟

## 海上題襟館書畫助賑券開獎通告

本館自發起書畫振券以來購者如樂善君子欲購此券務請從速既得名人書畫又可及災黎誠一舉兩得也又荷諸大善士承銷之券數未交之書畫件務請於本月十五日前交到本館定於本月二十六日假南市久大碼頭利濟舊址開獎購券諸君請於是日上午携券到場當時對號取件以昭大信此啟

## 招商局招人投標打撈新大船廣告

本局爲招人投標撈船事今有新大船在山東嘴角東南五英里沉下約二十四尺之深招人撈起承辦撈起之人須將如何章程條列並須將船帶到上海所有投標兩件限陽歷十二月一日交到總船主辦公室招商局自有權衡不能限收誰何之標交到投標之費須由投標人自給目下該大船擱沙上離海濱之灘半英里有兩錨及四百三十二尺之鍊查落海驗看人報告船前艙有洞船尾柱已爛船水滿至艙口艙口蓋有洞吊橋於水漲時尚在水之上潮漲自六尺至八尺如欲知其詳細請問總船主　2174

## 津浦鐵路管理局廣告

本路濟南天津間各站定爲災區卸車站業經登報廣告在案茲奉交通部電以泰安附近平陰肥城東平寧陽等縣連年旱蝗災情頗重飭將泰安一站追加列入災區車站等因嗣後凡運送振濟平糶米粮及振濟物品前赴泰安站卸車者得按照交通部修正減免車價條例辦理特此廣告

## 國學專修館招考師範生

本館慨國學之淪胥斯文之失墜數年而後恐吾中國人將無復有通中國文字之人爲世道人心不堪復問可痛孰甚爰於北京設立專修館並定先在江蘇無錫設立分館開辦師範班專以造就國學人才爲惟一宗旨請唐蔚芝先生爲館長並分聘名師教授所有師範生伙食書籍由本館供給每月賞火視月試成績以爲增減招生簡章列後

**名額** 二十四名住館肄業
**資格** 須經史略有根柢文理通暢能作四五百字之論者爲合格
**年齡** 十六歲以上二十五歲以下
**畢業年限** 三年畢業　課本國經學專文學理學至第三年習公牘文字
**畢業用途** 畢業後由本館派赴各處分館充當教習
**考試日期** 陽歷十二月十九號上午八點半鐘
**考試地址** 無錫在西水關內無錫中學南京在暨南學校上海在南洋公學圖書館同日考試報名即在以上三處報名時須附帶相片詳細履歷倘須索閱章程請向以上三處接洽
**開館日期** 民國十年一月四號
**本館辦事處** 暫借無錫西溪唐公館
**館址** 租定無錫惠山五里街山貨公所
**發起人** 李時品　陸[illegible]　姚濟蒼　施肇曾　王芝祥　[illegible]　[illegible]

## 光學專家眼科醫生漢謀偉君

Dr. V. M. Haimovitch O. P. H. D. Eye-sight Specialist

係美國加列弗尼大學畢業現任本公司驗光主任並治各種疑難目疾且本公司精造國產晶石鏡片保目保光無出其右無論近視散光均可照做諸君謀睇聽計者幸勿交臂失之

上海英大馬路石路東首興華眼鏡公司　電話中央五七一九

## 商務印書館　李文忠公全集

發售預約　陽曆本月底截止

有　三　[illegible]

連史紙一百冊　預約二十四元　國內郵費一元半　十年六月出書

李集(2)

## 創辦圖書館必備四部叢刊

全國教育聯合會本月在滬開會議決通過圖書館以爲教育之補助但購買新書較易購買舊書則難四部叢刊計三百數十種一萬餘卷凡切要之書應有盡有創辦圖書館者得此一部於舊書一方面大體略具實爲不可不備之書

四部叢刊發售預約陰歷本月截止存書無多購請從速

預約價　白紙五百元　黃紙四百元

商務印書館謹啓

## 商報出版佈告

本報爲工商界組織之言論機關○以傳達世界工商業知識○增進國民工商業消息爲主旨○在上海四馬路望平街口勘定社址○從事設備○業經布告全國○茲由美國訂購新式印機○已陸續運滬○定於民國十年元月五日出版○海內外宏達○關於工商業鉅製○惠賜刊布○毋任歡迎○各地方有熟悉工商業情形○或能得有社會上○政治上○重要消息○願任本報通信員者○請於出版前連續寄稿三次○合格者○當酌定酬金○函覆聘訂○

總理湯節之啟

## 注意！注意！義賑獎券副券後天開獎

## 河南獎券第十一期副券十月九日發行十一月十九日開獎

## 綏遠九期正副券十月廿九 十一月初十日開獎

## 浙江塘工副券第廿五期準於陰曆十月廿一日開獎

## 金城銀行廣告

本行額定股本五百萬元已收二百五十萬元呈經財政農商部註冊核准遵照公司條例辦理商業銀行一切業務各省都會商埠均有特約代理國關辦理匯兌等項事務特此奉告

總行設在天津法界七號路四十三號　電話經理室中央一三五〇　營業室中央三八〇〇　電報掛號均指定洋字七〇〇七

北京分行設在北京西河沿東頭路北三十二號

漢口分行設在漢口英界歆生路九號

上海分行設在上海寧波路四十六七八號

[illegible]

敝館爲提倡新歷便利各界起見曾於民國七年發起賀年名片廣告一種各界贊成者頗不乏人惟以地位有限後至者均無以報命茲者又更轉瞬歲除本此宗旨擬再擴張篇幅賡續舉行簡章如下維希察閱

**辦法**

一．本廣告之地位每一名片[illegible]長十八枚闊十一枚爲準
二．本廣告凡欲用二名片之地位者其代價照二名片算餘類推欲登二日以上者同
三．本廣告代價每一名片封面及前[illegible]爲甲等洋三元後幅爲乙等一元以一角以內者爲限（[illegible]匯兌不便之地可以郵票代之）
四．本廣告封面以二十四片爲限逾此須登在後幅先到者登在前面
五．本廣告本埠以十二月二十八號止外埠須預算必於是日可以寄到本埠

**特色**

一．本廣告取價極廉依地位之前後價格之等差僅費少數之金錢能引社會之注意
二．本廣告無遠弗屆內而本埠各省外而東西各國凡報紙達到之地罔不發生效力
三．本廣告可節省費一紙風行足代片十萬張且可省繕寫之煩及掛一漏萬之弊
四．本廣告極爲便利姓名職業住址均可登入並可插入小影或商標本館且願代爲撰述不取分文
五．本廣告格外優待起見刊登於本報最前之地位爲人所最注目之處凡登此項廣告者並贈以當日本報一份

請填此紙寄下

日登 准
登 准



# 中華書局九十月份出版圖書

● 修身 [illegible]教科書[illegible]第四冊 [illegible]
● 國語讀本 [illegible]第三冊 [illegible]
● 國語讀本教案 [illegible]第一冊 [illegible]
● 算術 [illegible]第四冊 [illegible]
● 國音讀本 一冊 一角
● 語體文法 一冊 三角
● 拼音練習盤 一組 一角
● 注音字母教授法 一冊 三角
● 英語正音教科書 三冊 五角
● 英語讀本 [illegible]
● 夜校英文讀本 [illegible]
● 中等化學教科書 一冊 [illegible]
● 中華民國大地圖 一元 [illegible]
● 政治學報 [illegible]
● 視察日本教育日記 一冊 [illegible]
● 玩具製造法 一冊 五角
● 劍術基本教練法 一冊 一角五
● 童子軍體操圖說 一冊 一角五
● 近代文物稱原始 一冊 一元八角
● 歐洲政治小史 一冊 五角
● 人生之真價值 一冊 四角
● 順陵碑集字 一冊 一元二角
● 童[illegible]花卉冊 一冊 一元八角
● 李穀齋山水冊 一冊 八角
● 婦女寶鑑 [illegible]



# 上海證券物品交易所股東公鑒

啓者本所章程第十七條股東之住址記號姓名及圖章均須向本所報明其有變更亦同現本所將開第二次股東會及發給第一次紅利所有股東會通知書及紅利收據均須按照地址分別寄送至股東有以股票爲憑者因此發生糾葛本所不負責任特此通告

茲於陽歷十一月內來所補行報明如逾期不來補報則本所發給紅利時尤須以圖章爲憑並將未經登明住址及圖章之各股東姓名開列於後

## 未繳印鑑之股東姓名

[illegible]



# 沈寐叟書例

子培先生學識超有淸一代書法逸晉唐以上向不輕易執筆茲得同人之請求代定書例如下

楹聯 六尺八元 每減一尺減一元 金箋加倍
屏幅 六尺每幅八元 每減一尺減一元 泥金加倍
橫幅 同屏幅 堂幅 同屏幅 整幅 同堂幅
團扇 摺扇 每柄二元 泥金加倍
斗方 冊頁 每頁二元
照屏幅加倍 榜書 每字尺
元一尺以上加半 書碑撰文 另議
磨墨費加一 成筆資先惠

內三元尺外四元 二尺外五元 題跋書畫 五字一元 隸書加倍 件交新閘路九十一號鷺鶿灣沈寓又望平街有正書局十月取件

書局啓



# 上海證券物品交易所股份有限公司徵收第二期股銀

農商部令先二十年九月起開業各股東[illegible]

七月一日呈報開業在案現在營業日漸發達市場倉業均宜擴地建築業經理事會議決徵收第二期股銀每股計上海通用銀元十二元五角自陽歷十二月二十日起至正月二十日止（即陰歷辛酉正月初八）爲收股銀期間本所科繳納勿延特此公告

本所 十年二月十五日



事業之大機關 萬國儲蓄會

數迎全國男女老幼入會儲蓄
一經入會即可享儲蓄利益
本會儲蓄人現共有四萬餘人
總計會儲款共已達三千萬元
總會在上海法租界洋涇浜七號
印有詳細章程索即寄奉


# 華洋義振會

敬謝聯義善會捐款洋一千二百六拾元[illegible]諸君台銜並謝諸大善士

# 華洋義賑會

敬謝[illegible]

# 華洋義賑會

敬謝沈桱叔君助舊棉衣褲二千件又胡坤璇君助新棉衣褲一千件又程記助新棉衣褲二百件

# 華洋義賑會

敬謝廈門長林家族自治會助洋七百元

# 華洋義振會

敬謝愼裕號交來翁杏月女士捐洋五百元

# 華洋義賑會

敬謝藹慶堂捐洋五百元又顧瑞錩君捐洋五百元又陳枚肅君捐洋四百元

助元三千三百零二兩九錢七分

# 中國紅十字會

汕頭同濟善堂諸大善士捐助災振洋一千二百元

[illegible]

# 中國紅十字會敬謝諸大善士

十二月十六號 捐款

[illegible]

# 天蟾舞台浙台災振冬衣義劇發起同人謹謝

[illegible]

汪大燮 蔡廷幹 謹啓

# 上海廣仁善堂魯湘豫直義振會

敬謝姚文敷大善士捐助洋一百元

發起人 [illegible]

謹訂

# 上海廣仁善堂魯湘豫直義振會

時報館狄楚青大善士捐助洋五十四元二角五分

# 馮蒿叟書助振

對聯 [illegible]
扇 [illegible]
卷冊 [illegible]
屏條 [illegible]
直堅幅 [illegible] 又半幅 [illegible]
紈摺 [illegible]
匾額 [illegible]
磨墨費 [illegible]

附文例 雜文 [illegible] 駢文 [illegible] 墓誌家傳

以上者另議交件上海[illegible]義振協會或交廣仁堂魯湘豫直義振會

# 津浦路局廣告

[illegible]

# 高雲麓太史書例

[illegible]

陳瑤圃 左遜盦 章一山 代定

# 上海電報局廣告

安徽省五河縣電報局於十一月二十六日開局通報此啓

# 有正書局新出 宋拓吳天發神讖碑

此碑羅振玉藏宋拓精本江陳二字尚存其半戕字亦存太半爲淸初諸老所未見用珂羅版印與原本不爽分毫賞鑒家當必以先覩爲快也

一冊定價大洋三元

內三元尺外四元二尺外五元　題跋書畫　五字一元　壽書加倍　書碑傳文另議　磨墨費加一成　筆資先惠　件交新閘路九十一號鶴湖沈寓又望平街有正書局十日取件　書局啓

新出[illegible]

賞鑒家當必以先覩爲快也　一冊定價大洋三元

**上海證券物品交易所股份有限公司徵收第二期股銀廣告**

本所前奉 農商部令[illegible]七月一日呈報開業在案。現在營業日漸發達。市場倉業均宜購地建築。業經理事會議決徵收第二期股銀。每股計上海通用銀元十二元五角。自陽曆十年一月十五日起至二月二十八日止（即陰曆辛酉正月初八日起至正月二十一日止）爲收股銀期間。務望各股東如期向本所繳納。勿延爲荷。特此公告。

**同登壽域**

[illegible]

中法藥房主人台鑒。敬啓者。竹由設立施藥公所以來。已屆二載。凡中西藥品。[illegible]

**闡明中國儲蓄事業之大機關**

**萬國儲蓄會**

▲歡迎全國男女老幼入會儲蓄
▲一經入會即可[illegible]
▲本會儲蓄人現共有四萬餘人
▲總計儲款共已達三千餘萬元
▲總會在上海法界洋涇浜七號
▲印有詳細章程函索即行寄奉

## 評論

### ◉鄂當其衝（不孤）

革命之役。鄂當其衝。鄂發其難。而後各省靡然從之矣。今民舉省長之發端。亦由鄂而起。今軍民之爭持。鄂又當其衝矣。苟鄂民所爭而勝。則自後民治之機。或從此風動乎。夫湘鄂之民。甚相近也。昔張敬堯軍隊之在湘。其聲威不減於今日在鄂之王占元也。一旦人民反對既烈。則惟有潰敗而走耳。是故今日鄂省長雖被圍而逼走。鄂軍人之爭持雖似得手。然而他日勝敗固未可知也。然則民治之機。終非無望歟。

## 國內專電

◎今（二十七日）閣議。內務部提新疆酌添覆選派員名額。照元年參議院議決。通過。

◎雲南土司成案辦理。通過。

◎又提恢復自治辦法。決通電各省。察酌辦理。

◎財政部提上海同濟學校九年度預算。加六萬餘元。通過。

◎外交部提國際聯合會添派魏（宸組）代表。通過。

◎發墨西哥新任總統就職國電賀。

◎外團照會外部。已不允以西南關餘。撥充元年六厘債券利息。惟美公使主張監督發息。聞政府第三次照會。要求先借同數之款。以濟眉急。

◎蘇皖贛代表孫毓筠等今（二十七日）謁國務院。呈請廢巡閱使。王士珍昨（二十六日）公府宴。亦力請廢。

◎王瑚尚須再辭蘇省長。如府院令往。彼即赴任。

◎庫倫商會電。謝黨攻庫。戰綫長百二十里。請促援軍速進。並令滿洲里駐軍續進。

◎元年公債利息。潘復請總稅務司保各行借款。將撥付。現只缺三十萬元。

◎日公使答覆外部。對於外部要求徐（樹錚）逃。日本道歉。及引渡其餘八罪魁。完全拒絕。

◎鄂孫（振家）電。夏省長廿七接篆。交代竣。即入京。

◎鄂夏（壽康）敬（二十四日）電。孫傳芳等迫令暫緩接印。如何辦理。請示遵。王懋通等電。王（占元）因夏（壽康）來。已決辭職。請先清欠餉。再裁鄂省軍隊。多負氣語。

◎湘趙（恒惕）電。暫維持司令。由省議會選舉省長。

◎軍約無條件取消。不日發表。

◎豫趙（倜）張（鳳臺）敬（二十四日）電。否認鄭州開埠借日款。（以上北京二十七日亥刻專電）

◎南甯講武學堂。因陸（榮廷）失敗。乘機聯合民黨。要陸交出軍權。恢復自主。棄肇慶者。亦因此故。

◎粵陳（炯明）願擔任海軍欠餉二月。已和平解決。

◎陳（炯明）不准舊省議會賡續開議。（以上香港二十七日亥刻專電）

◎夏省長壽康沁（念七日）晚六時。在漢口行轅接印。

◎孫振家於今晨（二十七日）赴京。

◎昨晚（二十六日）王督（占元）開緊急會議。軍政兩界人均列席。決議改變態度。迎夏（壽康）。

◎譚延闓由長沙來漢。（以上漢口二十七日亥刻專電）

◎張（作霖）於今日（二十七日）午後。由溝帮子回奉。（奉天二十七日亥刻專電）

## 世界特約電

◎俄波媾和已停頓　勞農政府已與波蘭代表停止里加之媾和談判。因波蘭不遵媾和草約撤兵至泊里貝河陣綫之故。聞駐柯夫諾勞農代表通告立陶宛政府。過激軍迫於事勢。將重占維爾拏。（莫斯科二十五日路透社電）

◎美新總統之行蹤　被選總統哈定現擬從巴拿馬運河區域。他日從南方游歷歸來。將與參議員李德、波拉、洛志、諾克斯、約翰森等會商國際聯盟事。大約十二月十日左右將在瑪里安集議。（華盛頓二十六日路透社電）

◎日本之軍事預算　陸軍省所編下屆財政年度內之軍事預算。共日幣二百三十兆元。較本屆財政年度減少十兆元。除航空事務大加擴張外。餘均縮小範圍。時事新聞稱。海軍預算共日幣五百兆元有奇。約增一百五十兆元。此蓋因物價昂貴。各項費用視前爲大之故。（東京二十六日路透社電）

◎國際聯盟派往維爾拏調查事務之委員團主任奇爾第尼大佐電稱。波蘭哥里可夫斯基將軍之軍與立陶宛軍隊。今仍在陣線各部分作戰。（日內瓦二十五日路透社電）

◎東俄近聞　海參崴代表抵此後。發表赤塔時局詳情之文告。謂克拉斯諾施柯夫氏與其在赤塔所組織之政府。專斷一切。代表海參崴者被赤塔當局拒絕。不許與海參崴通訊。赤塔現已施行過激黨制度。商民寧願停市。而不願收用赤塔政府所發行之紙幣。又謂各要位均由共產黨把持。軍民咸不滿意。此項文告發表後。海參崴人民。大爲震動。皆覺於大選舉前有維持阿穆爾省獨立之必要。（海參崴二十六日路透社電）

◎英人餞別施公使　中國公使施肇基之餞別宴會。在博物院俱樂部舉行。到者多一時名彥。如朱爾典爵士等。皆與宴。朱爾典致詞祝施公使健康。並表示其確信中國總統不久當能統一南北之意。施公使答謝。略謂中國民族。善於應變制宜。中國所以能歷數千年巍然獨存者以此。中國所以能採用最上乘之共和政體者亦因此。中國目前之困難。非由於人種之無能力。或性質之不善。但係過渡時代之氣象耳。此乃活潑而非朽敗之氣象。試觀法國共樂衛與美國萬恩施之言而可知也。中國苟無外來勢力伸入軍閥中阻其進步。則必有和平之發展。中國人而發展中國。則必趨於和平。蓋中國文化之源。基於道德也。（倫敦二十三日路透社電）

◎各國近事彙誌　協約國國際委員團頃命西萊西亞各區於五日內組成警備公民大會委員會。內波蘭與德國代表各有四席。官員與教士均不得加入。（巴黎二十六日路透社電）

希臘首相宣稱。今定十二月八日召集國會。太后俄爾加氏擬親臨演說。（雅典二十五日路透社電）

糧食大臣在下院答覆質問。謂皇家山麥供給委員會前曾購入中國麪粉三萬六千六百噸。尚有四萬八千四百噸。不日可以運抵。此項麪粉。運抵之時。經專門家驗視。質皆佳好。惟有少數曾在途中受損。但完未用充民食。（倫敦二十三日路透社電）

萬國郵務大會議決。寄往外國之郵資。每二盎司以五便士爲算。（瑪德里二十五日路透社電）

某報載有消息。參與國際聯盟之日本代表團否認有以世界語作聯盟正式語文之意。（巴黎二十五日路透社電）

布與芬蘭阿爾巴尼亞。盧森堡之加入聯盟。現可認爲確定。但前爲俄國領土之國。則非俟其國內狀態穩定。與由各國正式承認後。恐未能邀准入也。（日內瓦二十四日路透社電）

瑞典丹麥瑞威代表提議修改聯盟約章。經第一股委員會投票表決。計反對者共二十國。英法意暨中國南斐澳大利亞加拿大印度。皆在其列。贊成者計八國。瑞士暹羅皆在其列。（日內瓦二十五日路透社電）

## 國內特約電

◎內將有命令任唐在復爲駐羅馬公使。王廣圻爲駐[illegible]公使。

◎昨夜北京旅館舉行慈善會。到者千餘人。收入洋近二萬元。移充振捐。該會乃由旅京美國婦女組織。

◎日使署今日午後答覆外交部要求交出安福罪魁之牒文。中日當局關於該問題來往之牒文三件。星期一日將在東京北京同時宣布。近今密謀嘗發生安福罪魁之說。雖經微實。然日使署當時並未通告中國當局。僅報告東京。東京旦夕將有訓令予駐京日使。中國當局則僅向報章得悉此事。京人士之意。日使理應儘早以此事照會中國當局。據日人消息。日兵一人曾爲避居日使署之安福黨購買中國糕餅。旋查覺內合木號精總。據製糕者稱。有軍官一員曾囑將日物置入糕內。前項消息。在發表以前。外間已盛傳數日。惟日使署迄未有徵實之文。既而漸有詳情洩出。一般人士頗爲疑慮。後由日使證實。疑案始釋。（北京二十六日路透社電）

◎路透社得滿洲里特外人方面確實消息。據云十月二十三日日軍步兵五百人。攜同關東野戰砲。由奉天起行。向東而去。後在撫順下車。整隊東行。二十九日行抵興京。逼發請帖。遂與興京與附近處之韓人於三十一日齊赴興京。慶賀國節。屆時應召而來者。內有黃花門基督教堂之領袖等九人。遂行至東昌太（譯音）距興京東二十一里時。竟爲日兵拘去。而幽禁之。大半日兵。留駐興京。該處知事。適因公赴奉天。全縣安置軍事電話。三十一日舉行慶祝。十一月一日清晨日兵出城。而在東昌太被拘之韓人九名。則被東移數哩。然後置諸死地。不聞其有無罪狀也。或斫其頭。或刃其胸。被殺者內有教堂長老三人。學校教員兩人。是日境內有一韓人教堂被燬。越數日又有一教堂被搗毀。日兵欲燬之。幸華人出爲干涉。謂縱火焚燒。必將延及全村之無辜華人。十一月四日。復有一教堂被燬。聖經等書。悉付諸一炬。並拘去八人。內有六人。一係教員。二係教堂耆老。已被在教堂殺死。其慘狀與前述者同。其獨立運動無關。尤無政治上之意見。其遇害之地點。與被殺之情形。爲訪員所深悉。地係華境。日人如此行爲。全不顧及中國主權。華人對之。其憤如何。自無待言。（上海消息二十七日路透社電）

◎漢口電梅王占元用武力驅逐夏壽康。此係不服中央之表示。中央得悉此電後。頗覺爲難。

◎日本使署對於小徐逃脫事。擬定復文。略謂不能承認日使署有庇中國政治犯之責任。並謂中國在使館界口派人看守。是已默認云云。日本確願取消軍事協約。將與中國同用照會取消。中東鐵路用日本運兵之條件。將另議。不與軍事協約並提。

◎保定消息。曹錕吳佩孚因張作霖反對王士珍督直。頗爲忿怒。（以上北京念六日大陸報電）

◎俄勞農政府。願拋棄俄一切權利。歸還中東路。與我通商。要求取締舊黨。外部擬先與優林代表非正式接洽。

◎謝米諾夫失大烏里後。勢已窮蹙。惟某國覬覦中東路。仍圖助謝恢復。

◎外訊。徐樹錚出走時。確未得日使館同意。十四夜隻身出交民巷。十五晨乘京津頭班車赴津。徐已留髯。故軍警多不之識。

◎傳聞孫唐伍赴粵。將另選總統。競爭選舉之各派。恐政局不穩。對新選舉均懷觀望。不敢投資。

◎直曹請發十一師欠餉十五月。爲數甚鉅。政府無力應付。十一師勢難全部遣散。

◎王占元再電辭職。孫振家辭京兆尹。不肯來京。夏壽康接任無期。鄂同鄉大憤。決計倒王。

◎奉天方面。以徐樹錚逃走。加責於步統警監。力主撤換。府院不得已。將王殷記過了事。

◎張景惠電請將援庫各客軍開拔綏遠等費。劃歸代領。並催速撥。

◎直省豫旅京同鄉對該三省兵變。請以迅發欠餉爲治標。整頓兵爲治本辦法。並請政府亟行。

◎政府擬將蘇省會通過民選省長。擬不使孫振家來。促王瑚先到任。

◎段合肥新宅落成。擬月內由府學胡同遷居。（以上北京二十七日大同通訊社電）

◎李烈鈞假道湘省攻贛將成事實。李兵約萬人已過郴州。外傳李已攻萍鄉說。不確。（長沙二十七日大同通信社電）

◎曹吳專員來濟謁田督。商直軍駐魯營地。（濟南二十七日大同通訊社電）

## 南京快信

◎國務院致電軍民兩長。孫振家一經接任京兆。王瑚即行南下。

◎潤、宿、二等縣。因氣候變。尤以泗屬之陳家集、赤牛潤一帶爲最盛。齊代督電飭該處軍隊。嚴行剿捕。

◎省議員顏作賓等。交提議撤省會警察廳之保安隊。及臨時稽查。

◎齊省長通令各縣知事。衆議院選舉民冊。限本年十二月杪。一律呈報。

◎江寧市地方自治辦事處。定於二十七日午後開會討論九九六米厘問題。

◎士紳嚴殿虎。昨來寧。商洽地方教育。及水利事務。

◎齊省長令上新河木厘捐局。上游木筏下駛溜口。有違定章。務宜切實查禁。以維商業。

◎商行條例。應否開放。各方面意見不一。江蘇省農會。昨又來電。贊成開放。省議會將於星期二大會。再行切實討論。

◎葡萄牙公使符雷台。昨過甯北上。江甯交涉員溫世珍。特往下關招待。

◎前代行具除一節。聞已得曹張兩使贊成。

◎內務部咨復齊耀琳。委李明遠署蘇州警察廳長。已照例咨行銓敘局核辦。

◎警務處委宋鎮廷充警務處一等視察員。

◎稅務督辦孫寶琦昨到甯。齊耀琳邀入省署晚餐。今（二十七）乘津浦路特別快車回京。

◎嚴財廳長爲借款事赴滬。昨晚車回寧。

◎淮陰勸學所長王義成等。呈請省長令行警務處轉飭淮陰等局。將房捐等項。撥還自治教育等費。

◎前拿獲之僞旅長王子明。因牽涉嫌疑甚多。將判決死刑。

◎江寧縣立各小學。自今日起。至二十九日止。開游藝大會三天。募捐助賑。

## 杭州快信

◎財政廳昨委（二十七）李濤慈爲杭縣統捐局長。陳鏞舜爲烏鎮統捐局長。姚應泰爲常開統捐局長。盛邦采爲長山門絲捐局長。

◎實業廳[illegible]長。昨聘省議員楊振圻。王侃。爲該廳諮議。

◎省議會昨日（念六）開議。對於查辦浙江實業廳長[illegible]案。在席議員。多數起立。已付法律審查。

◎軍署令財政廳。將本年十一月分英德金款十二萬五千元。速撥爲第十師餉項。聞財廳昨已如數照撥。

◎鹽運使趙從蕃。因公赴滬。業於念六日回杭。

◎海鹽縣本年災歉田畝。現經財政廳委員陸鍾瑛。會同該縣知事王毓芳。切實履勘。共計民屯田十七萬七千一百餘畝。居原額十分中之三分一厘五毫零。昨已會呈省長察核。

◎錢塘道委員陳亞春。

◎沈省長以各縣商會正會長。已經連任一次。能否改選爲副會長。商會法條文。未經明白規定。昨特咨請農商部。明白解釋。

◎教育廳奉教育部頒發注音字母教授法。昨令各學校各縣知事。遵照採用。

◎紹興縣德政鄉。修復塘閘經費。籌措維艱。昨經沈省長核准。加撥銀五百元。以資補助。

## 時評一

### ◉不知所解（迦公）

庫倫商會電。謝黨攻庫。戰綫延百二十里。証以楮其詳屢次告急之電。則庫事情狀之日緊可想見也。然而楮則以張景惠故電請辭職。張又以垂涎於京中要職。雖戴援庫總司令頭銜。未必即往援庫。是政府所以周旋調劑者。尚爲解決與庫無涉之事。此一重藩籬之得失。似轉在次要之列。此誠令人瞠目不知所解矣。近來政局之中。往往一事表在於此。而裏則在彼。究其所極。去題漸遠。於是有寧舍其表而就其裏者矣。烏乎。援庫殆亦若是乎。

## 衡陽泰記電燈公司 總理李俊卿啓事

啟者鄙人於民國四年與[illegible]

## 最著名之香煙

最著名之香煙　最著名之香煙　最著名之香烟

上海永泰和烟行廣告

## 槍上自由戒烟

近有戲冒館上戒烟甚多請認明回春醫藥局不誤

[illegible]

## 威廉士新式修面皂

修面皂

時值炎暑日用威廉新式修面皂整容不論皮膚粗細均無刺激之苦此項修面皂用時泡沫奮起浸潤皮膚使君但覺修面之樂威廉士修面皂一端配有鍍鎳套匣舊皂用罄可以另購無套之新皂以實之其值較廉各藥房及商埠中均有出售

美國威廉公司
中國總經理
上海貿勒洋行

## 失摺聲明

今遺失周扶記存南通大同莊洋六百元還摺一扣已向該莊聲明作廢以後無論何人拾得作爲無效特此登報俾衆咸知

周五常堂白

乙195

## 永年人壽保險有限公司廣告

啓者本公司現已添設火險部承保一切火險保費克己賠款迅速如蒙惠顧無任歡迎

總理倪安謹啟

## 張廉卿大屛書行

[illegible]

上海有正書局啓

## 上海大同行 慶福星銀樓擇陽曆十二月十七日 陰曆十月初八日開幕

本樓開設美租界中虹橋東首

[illegible]

## 回天有術

上海盆湯弄寗波路口崔氏瓣香廬藥房抄

[illegible]

## 神州國光社大廉價一月

[illegible]

## 財政部儲蓄票償換公債處通告

[illegible]

## 湖南繡花

●爲中國最進步之女子手工美術剌繡 官帝 喜慶禮物 嫁奩

裝飾用品以及最新式繡品色色完全 男女服裝 肖像 商標圖樣 各項

繡件均可定繡零售批發訂價克己如荷 惠顧或賜參觀均所歡迎

長沙錦華麗湘繡莊發行

上海分莊設三馬路石路東首同安里

## 上海信通股票公司

本公司經理華洋各種股票及有價証劵內國公債票等交易倘蒙惠顧無不格外克己

本公司在河南路如意里口二百九十七號電話中央一千〇八十八號

## 灤州礦務有限公司第八屆分派股利並發公積存摺息銀廣告

大洋一角

## 中國名畫

美術的精華

下列三種係搜羅古今名人名畫真蹟製成珂羅版或銅目版分別精印試與原本比較不爽毫髮曾經比利時日本賽會中國美術研究會審定美國巴拿馬賽會曾得一等獎章推爲本局印刷之特色即美國大教育家杜威博士此次來遊吾國並至敝局選購名畫多種後又來函稱道可見敝局出品之精美矣

▲中國名畫集 已出二十二集 每集一元五角

▲中國名畫外集 已出八十八集 每集自五角至三元六角

▲袖珍名畫集 已出五集 每集六角

印有詳細目錄函索即行寄奉

有正書局發行

## 中國實業銀行儲蓄部改良開標廣告

敬啓者本儲蓄部爲謀利便儲戶平均中獎起見特將開標辦法改良如下以上業經廣事討議決自本年十一月一日起實行計其要點有三(一)(甲)自頭獎至第十獎仍照前定手續辦理以昭鄭重(乙)小獎改爲每一百號開一字各戶儲單每一百號中末尾如有與此一字相同者即爲中獎(丙)大獎(即前十獎)則不再領小獎 (二)中獎平均每十號內必有一號得獎 (三)[illegible]

## 廣東銀行有限公司廣告

本銀行係華商自辦在香港註冊共計資本一百萬磅現將股本改爲金磅添招新股 總行設在香港另設分行及代理於廣州上海天津北京漢口英京日本美國小呂宋暹羅等處[illegible]

## 上海中法實業銀行廣告

[illegible]

## 大陸銀行廣告

本行資本金二百萬元經財政部批准農商部註冊經理商業銀行各項業務總行設於天津分行設於北京 濟南 南京 其他各大商埠均有特約代理機關特此廣告

上海分行電話中央一九六六

## 中國實業銀行儲蓄廣告

儲款 [illegible]
得獎 [illegible]
開獎 [illegible]
繳款 [illegible]
還本 [illegible]
地址 [illegible]
代理處 [illegible]
注意 [illegible]

## 脾

脾爲五行中屬土之臟・中央黄色・後天之本也・輸穀食之液・下受命門之火・以蒸化食料・使之消納於臟腑・位在中焦・統攝週身之血・故內經云・人生活命之原・全屬於脾也・按脾質凝血而成・專主消化・凡脾虧之人・食物滯消・生血不足・生痰有餘・消化不良・或患泄瀉・或覺脹滿・種種病狀・不一而足・此皆無血以培養其土故耳・若血液充足者・則脾土健旺・而消化自易矣・人造自來血・爲世界上最著名之一種補血藥・無論男女老幼・如能四時常服・勢必添生新血・而脾土得其培養之力・自然不失消化之作用・由是而脾中之血管・無一不含有充分之血・凡泄瀉脹滿等種種病狀・永不發生・體質之强・固可必也・世有以脾弱爲患者乎・請即以自來血試之・

人造自來血定價 每大瓶大洋二元 每小瓶一元二角

詳細功效及服法另有仿單

總發行所上海五洲大藥房謹啓

## 有正書局新出 明拓張猛龍碑

無異每冊大洋二元二角 ●石印初拓張猛龍碑每冊五角

此爲吳平齋舊藏曾經張叔未翁覃溪趙撝叔端午橋諸名人鑒賞字體完好的爲明拓茲用珂羅版海月箋精印與原本絲毫

上海望平街 北京琉璃廠西門 有正書局發行

## 上海美國友華銀行告白

[illegible]

資本金四百萬元 BANKASIA [illegible]

# 廣舞台

上海唯一之大劇場

北四川路虬江路西

十月十九日夜全班合演拿手好戲

日戲價目　夜戲價目

日戲 李雪芳 珍珠 蝴蝶 全班拍演

夜戲 李雪芳 夕陽 紅淚 下卷 全班拍演

價目　夜戲　張嘯天

十九日戲 雙齣好戲 熱血

十九夜戲 雙齣好戲 哀鴻淚 好男兒

哥哥你的搶何不快放呀

十九日夜戲省立第二師範學校假座廣西路笑舞台和平社新劇社演劇助賑

日戲價目大洋五角　夜戲價目大洋一元

十九日戲 (一)本校拳術 (二)愛國學校跳舞 (三)城東學校音樂 四 民生學校 五 本校附屬 六 新劇 和平社 新劇 哀鴻淚

十九夜戲 (一)本校 (二)愛國學校跳舞 (三)城東學校音樂 四 愛國學校 五 本校 六 新劇 和平社 新劇 好男兒

# 新愛倫影戲院

在美界海寧路　中市愛倫路

今夜新慈善片　醉漢報恩　五大本　全本

最新著名大部長片　第十五十六集　半夜人

注意價目　開演時刻

# 上海崔氏瓣香廬發行

# 氣急丹

上海崔氏瓣香廬啓

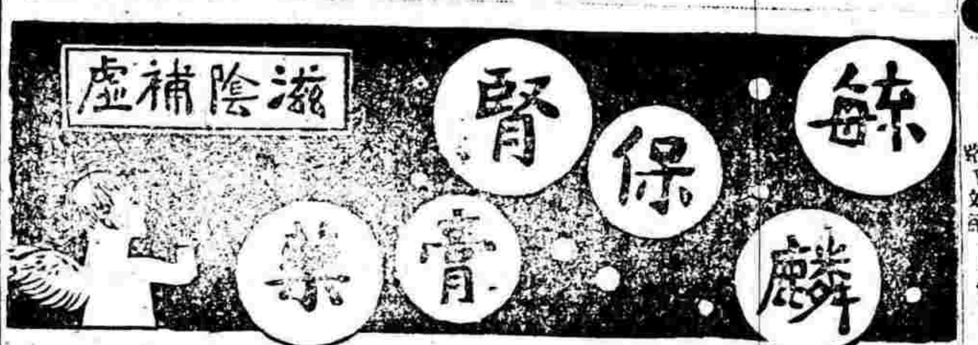


# 請看戲　廣班与永和會

美國著名技術團威廉男女班前爲籌賑聘請在大世界獻技三天獻畢後本擬即日返國今經一再留仍在世界大劇場乾坤和續演十天又有永和會男女藝術界之受聘在大世界兒戲此場聯演髦按技藝二班之功夫出超羣早經座客色贊許無待技術述愛觀臨贊賞諸君惠響可也

借座新舞台演劇籌賑

# 普陀上海佛教救苦會

僧衆謹啓

# 新世界

中國第一遊藝場　英大馬路泥城橋

價目　門票二角　男賓　女賓　大菜券

地道南北二部兩面交通

# 驗製半夏靈驗如神

上海崔氏瓣香廬啓

# 欲節省電燈費乎

如欲減省每月之電費請速向各電燈舖購買

## 老牌 華吞燈泡

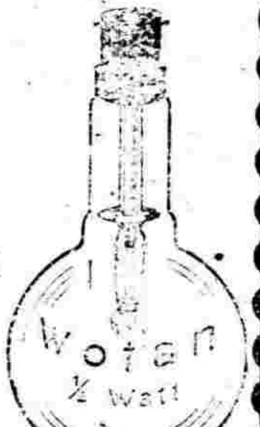


德國栢林

啞斯令名廠製造

中國總經理●德國西門子電汽廠

省電省費堅固耐用此種老牌電泡久爲公衆所樂用因歐戰之故此燈市上缺乏已久惟其品之優點諸君大約必能記憶今此貨已到有大批必爲大衆所樂聞也欲用眞正德國老牌電燈泡速來親購以免向隅

西門子電汽廠駐滬代表

上海河南路西江路口　華發實業公司謹啓　電話中央二五八七

專誠奉送不取分文

日本文函授　半費招生

彙司公司

男式新到大批優等雨衣

每件實價洋十元

尺寸大小俱備

南京路江西路轉角　彙司公司

專售　謀得利洋行

最新出版　大洋一角

上海信通股票公司

灤州礦務有限公司第八屆分派股利並發公積存款息銀廣告

上海美國友華銀行告白

## 公電

◎各省區自治聯合會電 京津暨滬粵湘各報館轉各省區教育會商會農會工會學生會各業公所各公團公鑒。本會聯合旅京十六省區同人組織各省區自治聯合會。主張廢除督軍及裁撤督軍制度。並限制軍費。以實行國民自治爲宗旨。業於十一月三日正式成立。敬以奉聞。乞一致進行。並時錫南針爲禱。各省區自治聯合會叩。

◎雲南來電 上海孫唐伍總裁（銜略）鑒。自國事糾紛。政務總裁。不足法定人數。廣州已無軍政。軍府早由四總裁於六月江日共同宣言。在案。自此以後。軍政府之責任。即屬於西南各法各省區各軍。乃以接北政府三十日通電。謂西林引退。軍府收束。已將西南統治之權。歸還中央等語。聞之不勝詫異。夫西南歷年用兵。爲護法救國之旨意。企望和平。不得不順應輿情。力求和平正當之解決。故對於上海正式和會。迭經一再催促。以期和議早成。統一實現。不幸變故迭乘。事機中阻。然自和會成立以來。中外屬目。雖進行稍有障礙。而南北代表職責。依然存在。只能酌圖恢復。豈可因噎廢食。別圖局部苟和之方。故繼堯順世。本救國初志。又經於八月宥日通電宣明宗旨。仍主由正式和會解決。以及廢督裁兵。實行民治等。關於國家根本大計。亦經分別意見。諸北方。果誠意謀和。即應查照宥電所言。逐一見諸實行。斯大局之糾紛。可期解決。國家前途。庶幾有振興之望。若徒以一二不負責任之言。遂謂西南已歸統一。則繼堯等爲國護法。始終不渝。此等曖昧苟且之行爲。斷難承認。謹通電以聞。唐繼堯刪斷世文印。

◎北京全國和平聯合會 時報館暨各報館各公團均鑒。安福禍國。徐樹錚實爲戎首。未服厥辜。神人共憤。乃日使署既包庇於前。復縱逃於後。不特違悖長好。助我內亂。且顯然侵及國體。損我主權。是可忍。孰不可忍。政府事前不克據理力爭。致有此失。此次亟應提出嚴重抗議。並催將其餘禍首。即日交還。以免再招意外。惟全國上下。現正喁望統一。安系餘孽。則獨肆其破壞。明係受人指揮。故吾人於茲。宜有根本覺悟。一方責當局向日人交涉。一方須協電外團。暴其蔑棄國際信用。及有意助亂之行逕。似此訴諸公論。庶足警彼野心。消弭亂萌。發揚正義。悉賴斯舉。全國和平聯合會宥。

## 世界要聞

◎國際聯盟會記事（正式開會）

二十六日波爾多電。今日聯盟會集議公報如下。今晨行政會討論委該管理權委員會之組織。該委員會之職務。在收授受專管理國之常年報告。而研究之。並研究關於執行委託管理權之事件。備行政會顧問。行政會決定該委員會應以委員九人組成之。計非受託國代表五人。受託國代表四人。遇有關於任何一國執行管理權之問題。則該國之代表可以諮詢資格。列席于委員會。若遇有關於彼委託管理境內勞動組織之問題。則該委員會可商諸國際勞工局之正式代表。行政會繼討論維爾拉境內公民大會之組織。擬將此事託諸特派之民事委員會辦理之。軍備委員會即討論軍火貿易。私人製造軍械。與縮減軍備等問題者。今日午後開第一次會議。詫會委員爲英代表費爾。瑞威代表藍志。中國代表顧維鈞。法代表波學悽。意代表強塞爾。荷代表福克寬及瑞士巴西丹麥之代表。英外部之法律顧問赫斯特向該會口頭報告一八九九年比京會議後取締軍械貿易之計畫。與一九一九年大會之結果。軍備委員會當決定請赫斯特繕具書面報告。並陳述其聯盟會取締軍械貿易如何始能有效之方法。決定請海陸天空委員會向行政會報告。如何實行一九一九年大會取締軍械貿易諸項決議之方法。

◎美人之日美戰爭論

大陸報云。昔著山東論之美記者鐵門氏。刻在加州發表一文。聲稱日美決不致因外國人地產案。而主戰爭。將來該案成立後。日本國內或有排美運動。日人必大怒。日本報必喚戰爭。但此種忿怒。並未實現。昨日東京電云。有日本會十四團體。會議一致討論日美關係云。可見日本將接受任何條件。而不願戰。彼在中國高麗西比利亞與沙海梁之行爲。使其不思及與美交戰。刻日本之兵。在亞洲北部。至少有十萬人。一切維持。頗費日本軍人之計劃。世人早疑其不懷好意。日本兵民在彼僭同東京之文官。實在採礦產森林漁場肥田等。以便得與日人。及日民移居其地。勢必保護之。但西比利亞人極恨日人。若今日本謀把持東西比利亞。殆不易易。於是可知日本如與美戰。必敗。日本上自皇室。下至官吏。莫不知之。且日本之煤與鐵甚少。即在中國或西比利亞開採。不足以供戰時之用。又不可在歐洲採取。日本在戰時所獲。皆爲金錢。反將原料充量售出。更有進者。日本一旦宣戰。其國外貿易。必全停止。然美國素爲其好主顧。日本商人與絲戶。登時顯與美戰。加之中國又恨日本其而親美。則一旦戰生。華人必停購日貨。又必阻日本不許在中國採辦糧食。或煤鐵。再西比利亞人極恨日人。深受日兵之虐待。久欲報復。如開戰。必將率兵直下。殺盡日本守兵。此外高麗人獨立心熱。當戰時。必與日爲難。至於英國與日本。雖訂有盟約。英無助戰之義務。在一九一一年。日英同盟已修正。將助戰一節刪去。英人亦不願助日以攻美。最近一友人。埋諸某英海軍官。告一日海軍官云。日美即有戰事。一深美艦出發。至多九十日。日本可以了結。因美之海軍。強於日本。艦多砲多。日本與美比。實太小太弱。天產太少。故日本自臨難又往。海軍之後。又有全國富力與財資。日必敗。且日本稍敗。將生下列之反動。（一）東西比利亞與沙海梁之日兵必退撤。（二）蒙滿將利必交還。（三）旅順與遼東半島必失。（四）山東還中國（無條件）。（五）失高麗。因美人必將保護韓人。至能自治爲度。以上即美於戰勝後。當提出之媾和條件。而爲全球所不贊美者云。

## 國內要聞

◎北京特約通信（仲斌）

▲庫事近談

庫倫有此次事變。上年始得成行。蓋蒙邊改制以後。籌邊使規模雖大。而以財政上關係之影響。竟至窮窘兩月不名一錢。後庫事發生。當局催陳催財部始得將所索之款。少數三十萬先匯到手。然此乃官僚成立。籌邊署之草創。費而行軍。費不與焉。其所統軍之軍費。由陸部另撥付。而各路援軍之軍費。則又有由各路援軍之軍系另付。故系統上殊不一致。至於軍隊之統屬。則籌邊使原兼文武有統率軍隊之權。而此次之援蒙之客軍。則又各有其相當之主腦。故不能不以援庫總司令頭銜畀諸張景惠。而以張之旅長鄒芬爲副司令。加陳毅庫防總司令以示區別。庫防之名目近於永久的性質。而援庫則是臨時的。在當局煞費安排。而陳氏方面忽生問題。昨日來電。聲請以總司令名義畀張景惠一人。以一事權而利軍事云。當局接電不知陳氏命意。或是拈酸。今日已去電勉勸矣。至某使方面對於蒙事久有與滿里衆蒙進之心。在安系未倒以前。與徐樹錚惡感乎。因於此。安系既倒之後。急以張景惠任出蒙要道之張家口。均是一種必要之布置。故蒙事發後。來電保張堪勝。平庫責任。昨又來電保爲總司令統一軍權。迅奏膚功。此其與陳毅一電用意不必同而語調則歸一致。惟張及崔之總司令係坐鎮察口。並未爲親自出發之預備。且有內調步統之消息。其實際上乃以副司令鄒芬率隊開赴代張行也。

直奉於此次庫變發生。本擬雙方派兵。已而直之派旅忽珊珊來遲。而馮玉祥自告奮勇。亦經曹氏遏止。代陳馮旅未使離防。惟當局以王正廷來電代馮請纓。特向各方接洽。准其赴庫。某使頃已電表同情矣。

◎統一問題昨訊

▲孫唐伍已與陳炯明聯絡
▲政學會主張置之不理

政府自頒布統一令後。滇□風行。以軍府取消川桂收復。認爲大有裨於統一之機會。前此對於西南內部之紛擾。原擬持不理態度。嗣以粵軍連戰甚捷。粵省局勢陡變。在滬之孫文唐紹儀伍廷芳表面上與陳炯明業已連絡一致。現孫文等在粵重組軍府之計畫。雖尙未完全妥協。然確已連絡滇粵。決定對於中央之統一令反對到底。孫唐伍昨又有電到京。大意謂西南態度並未改變。仍希望上海和會繼續開會。以便解決時局一切重要問題云云。聞政府接此電後。除一面派員疏通外。一面已採納政學會一派人之建議。對於此一二西南省分之主張。擬即置之不理。俟瓜熟蒂落之時。自然呈露統一局面。惟目下稀稀障礙。尙費一番籌畫云。

◎庫事第三十誌

▲電訊已中斷一星期
▲糧道被阻之危狀

庫電不通已逾一星期。前方形勢如何。無從臆測。聞政府方面曾於前晚接到格旅來電一則。該電係篠（十七）自庫拍發。謂敵軍多日始行到京。原文如下。（銜略）陳使文日到庫。元日開軍事會議。責成職部防禦全庫事宜。高團保護糧道。袁團保護張庫大道。當遵照分別辦理。維明林一帶。俄匪增集。械餉運輸均被阻斷。自開戰後。糧草顆粒未進。軍士現將斷食。草料已罄。五日。戰馬餓斃大半。不得已選派騎兵二百名。衛錄出庫。催運糧秣。是否有濟。殊難逆料。若援軍糧械不即達到。地廣兵單。莫能守禦。危險情形。未可言喻。乘承陳使設法外。迫切謹陳。諸其詳察。即又聞叨林電局。昨亦有電到京。內容略云。庫叨電線被敵割斷。已六日不通。聞俄匪麕集庫局甚危。連日接到官商公電迭百餘通。無法寄庫。自本日起。停收庫電。請賜鑒核云云。

▲維持久戰之計畫

軍界確訊。政府以庫倫蔓延。決難短日肅清。特飭參陸處積極籌備久戰計劃。以固邊陲。聞該處業經擬定辦法數項。（一）建設長途軍用電線電話。以期軍事上之敏捷。（一）撥發軍用汽車。（一）在庫招募高等偵探。組織軍事偵探隊。（一）在哈順井添設庫倫之糧站。莫屯添設庫綏間之糧站。（一）關於庫倫至察綏之三陸路交通。由察綏軍隊担任保護。（一）關於子彈之接濟。暫由東三省撥發。以期迅速云云。

▲決定再派馮旅

庫事緊急。政府決定張景惠率隊前往應援。昨聞當局爲保持某某兩派勢力之均衡。以免辦事之掣肘。決定再派馮玉祥所部軍隊。公援庫支隊。並已取得各方面之同意云。

▲庫事無大恐怖之一說

庫倫問題。雖陳毅緒其祥迭電告急。然事實上尙無重大恐怖。昨有某汽車公司西人由張家口來言。庫倫四圍俄蒙黨徒。業已四散。無法團集。時有小部分搶劫俄民及破壞電線之事。中政府已派兵五千人援庫。以後庫倫之事。只須堅壁清野。以監視匪黨即可完卻其任務等語云云。

◎琿春撤兵交涉中昨訊

琿春交涉中之三點。日本答復文件注意之點。一撤兵。二中國派兵接防。三遇必要時日本保留出兵權。前日（二十四）外交部訪問日使之結果。彼方略爲讓步。對於保留出兵權一節。改爲遇必要時應商定。外交當軸復以此項文義。仍不妥當。復再三向日使交涉。將此句刪除。日使則謂此句係將來萬一時之需。現在貴國無庸答復。以免爲難。而外交當局以不答復。即係默許。仍未依允。在日使方面。以不答復此語爲讓步。吾政府似宜向日本要求。既然不欲我答復。則不妨不提出。較爲兩便。日使仍未允。故現在磋商之點在此。聞外部已備答復之理由。（一）日軍撤退延遲。乃當然之事實。絕對不能有何交換條件。（二）中國必能以相當之軍隊維持延琿。及防止墾民暴動之全責。（三）因接洽未妥。故尙未確定用何種文義。但原定爲（日本遇必要時）與中國臨時協定一節。本政府既負延琿治安之全責。自不須日本有此顧慮。

◎謝激（南）之戰爭與我國

哈爾濱二十四日專電云。激軍司令。與中國官憲磋議畫一中立地帶。並言實無侵入滿洲之意。凱物爾統率之四千謝軍。在滿洲里。不肯解除武裝。與中國軍隊大起衝突。中國兵死者甚多。日本伊援貝（譯音）大佐及謝米諾夫。於二十三日偷過哈爾濱向東而去云。又聞某方面昨日接孫烈臣來電報告。謝部近有軌外行動。擬以武力攻擊。原文略謂中東路沿線嚕嚕地方集中之謝米諾夫軍隊。因不服從義各條約。並有作亂舉動。當經飭令四旅。按照激黨擾邊辦法。以武力攻擊云云。又謝軍退入我境。日本井染大佐出頭干預。聞吉林鮑貴卿昨續有接電抵京。謂據哈埠總司令部報告。日本軍事聯絡員。忽然到部通告。大意以謝激兩軍衝突。迫近滿洲里。謝軍退至綏芬接近滿站。極爲危險。究竟中國軍隊能否担負維持秩序保護公安之全責。如其不然。日軍當派大隊前往保護等語。當復以滿站爲我領土。當然由我負責。勿庸日軍前往。一面更向謝激兩軍。提出勸告。務在距我邊境較遠之處作戰。除傷該司令部根據斯旨。分別照行外謹陳云云。

◎二十六日閣議紀聞

二十六日星期四。國務院舉行例會之期。除靳總理及各閣員於上午十點十五分先後到會。十五分開會。惡所要議案九也。（一）直魯豫巡閱使曹錕呈請任命熊炳琦爲巡閱使公署參謀長案。結果通過。即日呈請明令發表。（二）兩湖巡閱使王占元辭職問題。僉謂粵桂換候手。討論結果。一面派員前往安慰。一面致電挽留。（三）任命陸宗輿高等文官懲戒委員會委員案。結果通過。呈請明令發表。（四）司法部提出擬任張仲孝爲四川高等檢察廳檢察長案。結果通過。呈請明令發表。（五）財政部提出擬於奉天添設海關案。結果通過。（六）財政部提出減少管理特種財產事務局經費案。擬將管理特種財產事務局經費。每年核減八萬餘元。以節開支。結果通過。（七）外交農商兩部提出擬派史悠明充任美國絲綢博覽會赴賽委員案。結果通過。（八）教育部提出擬派專員赴法。領取巴黎大學贈與大總統博士學位案。結果通過。責成外交部會同教育部遴選幹員呈請簡派。（九）外交部提出派外公使唐在復與王廣圻對調案。議決應先去電徵詢本人同意。後再定。此外尙有例案數起。散會後由交部葉總長入府報告元首云。

◎漢口特別通信（廿念四日寄）

▲夏仲膺蒞鄂後之大風潮

夏仲膺之至鄂。係出於湖北京同鄉與總理靳翼青之敦促。鄂人全體之歡迎。乃不謂夏氏既到鄂。王氏始而拒見。繼則親往答拜。裝做慇懃誠懇之態度。迎頭一語。即問「仲老幾時接任。」占元企望甚殷。」夏氏信以爲真。遂以二十四日對。王氏欣然。此二十二日事也。至翌日（二十三日）晚間。王氏忽派孫傳芳所部第一旅第二團步兵二連。全副武裝。駐省長公署頭門。孫振家亦同時以二十四日移交。已辦不及爲詞。請夏改期。於是夏氏所派往省署接收移交之人。均被拒絕。而省長前門所派之兵兩連。則聲稱持來處印。並有師長（孫傳芳）命令。省署不准有移交事。倘有強迫等情。即行逮捕。以軍法從事。以故一般料料桓桓者。均荷槍實彈。如臨大敵。王占元旣一面以兵護省署。又立刻提出辭職。並聲言願即時走避京津。以免陷入政潮之旋渦。聞此夏。於是對於京津方面。一面使孫振家託詞拒電。已於昨朝電達府院。其措詞大意。略謂占元病老。無力支持鄂局。欠餉既未能發付。軍心亦無法鎮定。今幸夏公到鄂。付託有人。謹請准予辭職。以便赴津養疴云云。一面又傳出即日備車走津之消息。昨日（二十三）下午四時。省議會副議長李德寅劉梅。武昌商會長余樂廷。漢口商會長葛藻生。漢口業主會代表胡儀鶚。共同入軍署謁王。申述挽留之意。王氏對衆曰。我治鄂多年。自問無愧。今以省長問題。未免迫人太甚。況衰病殘年。久欲卸此仔肩。鄂局如此。前途實難維持云云。諸代表再三懇求勿離鄂省。王答以且看前途如何。諸人遂興辭而出。夫王氏之所以有此舉動者。事關重要。不可不述其原因。蓋夏之來也。確恃有一種後盾。質言之。前爲王占元與鄂人之爭。後即直奉兩系之爭。王氏旣不聯直而聯奉。復又申言聯奉孫並無其事。於是馮玉祥之移駐信陽。蕭耀南之準備南來。問相文之到鄂接任。二十師奉屬之北上。事變迭起。均於此次湖北政潮。有特殊關係也。迫夫今日。夏壽康既挺身南來。王占元復逼處此。遂不得不硬着頭皮對付矣。二十二日晚。軍署曾開一山東要人之秘密會議。外人無從探悉。微聞議決之條件。除三日來實現之以兵護印。以詞拒夏。即暗中電京辭職等事外。尙有對夏個人之一端。即暗中監視其行動。一面令全城滿佈軍警。使地方人民驚惶失措。更以他種方法。制駭夏氏。使之自走。則彼等有詞可措。而他方面如有何對付。則留夏在城。不使之出云云。此雖傳聞之詞。然證諸兩日來武昌之風鶴頻驚。可以想見一斑矣。

鄂人於鄂局之現象。現多抱悲觀。惟關於主張自治之人。確有欲達目的之決心。當夏氏未來之一星期前。關於夏氏之不能蒞任。不能實行自治。鄂人不能達到目的之前途。已將有一具體辦法。已爲自治而戰之計畫。今倘存於漢口某界某君之手。倘疏通無效。王氏果欲把持鄂局。則鄂局前途。殊大可危也。至危險之發生。設此時無人出而轉圜。恐爲期甚迫。至多不出十日也。

◎雲南特別通信（飛俠）

▲人心之恐慌
▲駐川滇軍退回後之種種

近日滇省人心頗爲驚惶。關係於滇軍軍長顧品珍。被在滇源滬國會議員陳祖基運動。又被北方派張子貞劉本嵐運動。已隱有圖滇取唐而代之之意。近復有川軍師長楊森電告唐氏。令其下台。滇督軍與顧品珍之事。因之愈謂楊森爲川軍師長。然久在滇軍中。與顧之感情極洽。此次顧之不戰而退。即爲受其運動之證。今復保顧爲督軍。蛛絲馬跡。愈可尋滴。且必將此電截留。又現蜂起。頤現止畢節。如顧無此意。則唐拒不受。顧見有意與唐氏作難。因之謠言蜂起。人心驚惶。來價亦爲之增高。此滇省數日之狀況也。

▲退兵之安插

現唐氏因鑒於滇軍此次之失敗。實因滇軍久戍在外。瓜代無期。人心思歸。借戰敗爲名。蠶蹕而退。以至土崩瓦解。不可收拾。現已將殘餘部隊。收容在畢節。擬另編新軍前往換防。將顧迴所部之軍隊撤行撤回。寓兵於工。將此項軍隊開往修蒙剝東路。（由蒙自至剝隘之路）因滇越鐵路被法人增加運費。並苛收過境稅。滇人不堪其虐。已同盟不往。滇越火車運貨。並集資修通蒙剝路。改往廣西出海。現唐氏將此項軍隊開往修此路。一則軍隊有安插之地。一則此路亦可修通。誠一舉兩利之法也。惟又有一說。則謂唐氏此舉並不在修路。另有別項用心。即蒙剝爲通廣西之路。剝隘即滇桂之交界。現孫中山之作戰計劃。係急攻桂。援圖川。故唐氏亦改變方針。借修路爲名。出其不意。以掃廣西之背。此說未悉確否。姑誌之以覘其後。

▲攻川之準備

此次滇軍之失敗。實因兵久思歸。將不用命之故。至唐氏則仍不能忘情於川。現擬另編軍隊前往換防。將前敗之兵撤退。一面植極準備反攻。惟唐氏近鑒於粵軍之勝利。實得力於飛機者爲多。亦擬購備飛機前往助戰。現已由某洋行向某國代購雙葉式軍用飛機六架。飛機師則爲陳元長。係廣東人。早已由唐氏聘請到滇。月薪四百元。俟飛機購到時。則月薪千二百元。按唐氏購製飛行機。早即有此舉動。因法人不許通過。故未見諸事實。今已同法人將交涉辦妥。許其通過。故聞此項飛機不日即可至滇云。

◎美人之山東問題論

中美新聞社紐約通信云。山東問題。近來談者較少。然其事並未終結也。聞中國極望有一世界的組織。以平等正義爲根據者。贊助中國。抵抗日本所加於中國之束縛。就國際聯盟論之。中國既簽字於對奧和約。已有權請求聯盟會秉公判斷山東問題。不但可求判將山東從不應據有之人手中取回。且可求乘此修正外國在中國權利之全部問題。芮恩施博士本爲中國之法律顧問。忽於此時辭職。不知何故。此間人士論多評論。紐約大學對外貿易及國際商業政策兼師查理斯霍奇司氏。近對基督教科學報代表談論國際聯盟及山東問題。其言曰。中國政治家極欲迎巴黎和會。以爲中國可藉此機會取得各國之協助。以排除關於中國自由發展之種種國際障礙。然和會對於山東問題之判斷。乃與中國之希望。適相背馳。中國之外交家。莫不深知中國在和會之失敗。乃一種退化。決非一種解決。吾人之接近中國者。皆知中國代表赴和會時。攜有一種廣大之計劃。假使此計劃而得實現。則彼今日與列強間之關係。將大爲改觀。中國所預定在和會之活動。其頭緒頗繁。而以山東問題爲根本。當和會初開時。中國代表。即上一說帖。題曰（中國請求直接歸還膠州租借地膠濟鐵路及其他德國在山東之權利）。此項說帖所敘理由。極爲充足。首述德國租借權在法律上之根據。繼述日本武力佔領之始末。末言中國何以要求直接歸還。除山東問題外。又提出中國歷來主權被束縛之種種問題。請求徹底解決。此種努力。極堪欽佩。豈知和會竟不聽受。此實和會之大慘劇也。中國所請修正之問題。於在華有利益之各大國。如廢止勢力範圍也。一列舉其請求之事。取消領事裁判權也。撤除外國在華郵局無線電報站也。撤退駐華軍警也。歸還租界也。其用意皆在終止列強侵略中國主權之武器。質言之。列國往前在遠東。實施種種行動。皆陷吾人於互相忌嫉競爭之惡境。今中國則提出一種計議。以限終止此等惡境也。更申言之。日本以保護中國爲名實施其帝國侵略主義。今中國則請和會助之而脫離此種主義之侵逼也。而中國在和會。卒致失敗。其失敗之主因。則仍爲日本。中國代表曾云（中國之自由發展。大爲許多國際性質之障礙所阻。此等障礙中。有爲昔日之情事所釀成者。此等情事。今已不存。而此外則出於近來之過舉動。在正義上在法律上均爲不當者。若許其存在。衝突妬嫉之事。必接踵而起。）旨哉言乎。此外如一九一五年之日本二十一條要求。亦爲中國代表所抗議。使和會而不承認此要求。則日本

均益公司通告萬國儲蓄會蘇埠雙中二頭獎姓名錄

觀前劉家濱尤俠庵君獨得洋二千元 皮市街陳桂蓀君獨得洋二千元 護龍街靈芬閣徐飛飛君 合得洋一千元 上海吳市鴻原莊儲記 合得洋一千元 東北街陶直甫君合得洋三百元 直東市孫志明君合得洋三百元 此佈

洗製鏡面 散包可以 寒玉

馮超然 澤鑒 篆刻潤格 章每字三角 牙章每字五角 收件處上海望平街有正書局及棋盤街著易堂 法界寶昌路寶康里沿馬路女子美術公司 函索印樣請寄郵票一分 潘蘭史 吳倉碩 周叔弢 楚青 鄧秋枚 黃藹虹 等代

有正書局 新出 彩印 大中堂 此中堂用筆滄遠 最合廳堂陳設 五彩精印 每幅定價大洋二元四角

觀前均益公司通告萬國儲蓄會蘇埠雙中頭二獎姓名錄
合字第一千元可上海中市鴻源莊儲記另合得洋一千元東北街荷直甫君合得洋三百元角直東市孫志明君合得洋三百元此佈
劉家浜尤俠菴君獨得洋二千元皮市街陳桂芝君獨得洋二千元護華街雙芬閣徐飛飛君

[illegible]燈謎

[illegible]散包可以

我同胞函上[illegible]恐多僞貨郵局直寄上海[illegible]料每洋二角每六瓶二元五角單料每洋五瓶每瓶二角五分

最近出版
遇雲篆刻潤格　章每字三角　牙章每字五角　收件處上海望平街有正書局及棋盤街著易堂　法界寶昌路寶康里沿馬路女子美術公司　函索印樣請寄郵票一分　潘蘭史　吳倉碩　周夢坡　秋枚　黃賓虹　等代

新出五彩　[illegible]雪景大中堂　此中堂用筆滄遠　最合懸掛客堂陳設　五彩精印每幅定價大洋二元四角

國代表所抗議。使和會而不承認此要求。則日本

在中國之侵略。可以根據悉除。無如山東問題之糾紛竟延實日本要求之有效矣。此一九一五年中日條約在國際間是否有效一問題。不久必提出於國際聯盟會。則山東一問題。絕非已經解決者。吾人深望國際聯盟會之加以公平之解決也

## ◉湘局變化四誌（二十六日長沙通信）

▲變化之原因　湘局變化原因。業已詳誌前報。其變化之所以如是之速。則因衡系中人。早得有鄂系將施攻擊之消息。遂極力搜括現款。運送出口。以備一逃了事。事爲某軍探悉。以政府積欠軍餉。每每逾月不發。而一任若輩盈千累萬。搬入私囊。實令人心不能平。於是該軍等乃出而鼓譟。鄂系復從而附和之。而局勢之變化。乃頓刻發現矣。

▲譚趙之態度　譚氏爲環境情形所迫。勢非交卸不可。遂決計先將總司令職。移交趙總指揮。至昨二十一日。以歡迎趙氏不至。遂請林支宇司令。兼綜軍旅長。並派本部參謀一人。將湖南總司令印信。齎送第一師師部。往返三次。均經趙氏原封璧還。晚間復請林司令往返勸駕。促其就職。趙氏堅執不肯。並對人言。無論如何。必不就總司令任。但對於桑梓治安。力所能及者。仍當積極負責云云。譚氏則自謂總司令固不可幹。即省長亦不一定要幹。如有人願當省長。亦必立時交卸。倘負責無人。則當暫任數月。以待民選之成。總之無論如何。決不因一人之去就。危害桑梓之治安。亦無論何人繼任總司令省長。吾於交卸後。仍當竭力幫忙。亦決不離湘一步。翛然事外云。

▲外間之揣測　自譚氏巧電拍發。外間即紛紛揣測。以爲譚氏夙主軍民合治。何以忽拋卻其最初之主張。意者或譚氏已決計告退。惟以馬濟團要人尚未出境。遂姑專任省長。以爲各馬之保障歟。惟反對譚氏者。則謂譚氏所以如此。實大有作用。其意之所在。蓋有兩說。（一）湘軍久未發餉。譚居省長。握財政實權。則趙不過徒擁虛名。轉招實禍。（二）譚以事急情迫。特藉此爲緩兵之計。以待王占元之外援云云。因反對譚氏者。曾謂譚氏已與王占元結合故也。

▲湘西之近狀　湘西各軍。多爲譚氏所信用。各司令對於湘局之變化。曾聯電到省。謂湘西防務吃緊。不能分身。特公推蔡鉅猷爲代表來省。陳述意見云云。此間對之。頗爲重視。惟頃據某方消息。謂蔡氏以軍隊已開赴長州。常德僅餘衛隊。疏於防範。致亦爲奸人所乘。發生意外等語。但此間尚無確息。或屬子虛云。

## ◉川議會之自治主張（續）

自省外環境觀之。北庭自皖系戰敗。奉直起而代之。曹張互競。暗鬥甚烈。對於川事。久置不問。今吾北庭得乘收吾川主權。誠恐演成雞敗。殘餘尚能成軍。而又內無宿嫌。非外競無以自存。彼知我軍形勢參差。勢必又將吾川已爲北庭轄境。僞託護法。整軍反攻。害伊胡底。惟有宣言自治。脫離南北羈絆。完全中立。則我對南北既無偏見。應南北對我亦無口實。後此戰禍。或可稍紓。否則左袒右袒。稍一不慎。即引起南北之戰而吾川再當其衝。黯然黎民。何以堪此。觀現時南北政府。同一腐敗。實力亦均薄弱自顧不暇。安望輔我遠服。幾輔頻驚。何能保及西陲。據南方政情推測。恐一二年內和議無成。戰局再啟。亦意中事。吾省若再偏倚南北。不急圖自救。一誤再誤。噬臍何及。此爲對外計。宜主自治者二也。且就根本言之。吾國改造共和。迄今九稔。自治制度。猶未實施。議。謂此種共和。如建樓閣於雲空。毫無基址。等諸幻象。久已引爲深憂。年來政變迭起。國內大勢。既橫切爲南北。復縱斷爲直皖。中央之威信已墜。地方之割據日甚。各省人士大都痛非。遂欲因勢利導。以期解除之迷惘。脫自決之潮流。變軍閥的分裂。爲民憲的分治。數月以來。湘人治湘。粵人治粵。蘇人治蘇。鄂人治鄂。自治之聲。洋洋盈耳。察其趨勢。自法制方面言之。以前地方權限。係由中央列舉賦與。餘皆保留於中央。以後中央權限。必由地方列舉賦與。餘皆保留於地方。實爲吾國憲法史上。由單一邁聯邦之一大關鍵。自政治方面言之。以前地方政治。悉仰賴於官僚。武人不知利害之切己。以後地方政治。務操持於民衆自身。不甘暴棄以坐亡。實爲吾國政治史上。由閥族變爲民治之一新紀元。吾蜀地大物博。富庶冠於各省。今幸外寇已去。內治可圖。不於此時起而應之。力籌自治。以奠國基。以立民極。以謀經濟文化之發展。以期公德卒治之養成。而猶欲徘徊於軍閥間。乞命活。豈非川人羞乎。此就根本言之。不能不主自治者三也。總上理由。可知川人自治。洵現時救川惟一之良劑。本會爲代表民意機關。用特宣示主旨。爲民請命。伏望邦人君子。公會法團。急起直追。通力合作。杜一時之隱患。樹百年之宏模。吾省吾國。實利賴之。迫切陳詞。佇候明教云云。

## ◉罷市聲中之國民大會（開封）

▲陣春事件　▲鄭州事件

開封商界。因反對查禁劣貨。於二十三日相約罷市。曾誌前報。詎商人一面罷市。而公民適於是日又開國民大會。不知者疑此次大會。與查貨及罷市有關。其實截然兩事。不相關聯。數日前學生聯合會開一臨時會議。討論三項問題。（一）陣春交涉（二）前財政廳長鄭焯吞款問題（三）河南財政獨立問題。結果議定。二十二日分組遊行講演。二十三日假豫樂園開國民大會。付之公決。二十二日遊行演講。即釀成罷市風潮。當時官廳即勸各界將國民大會作罷。各界不贊成。故二十三日照常開會。到會者異常踴躍。人數之多。爲近年以來開會時所罕見。樓上樓下無不側足併肩而立。由一師學生涂亞超主席。報告開會宗旨。一陣春事件。二鄭州抵押問題。此係臨時加入。三鄭焯吞款問題。四河南借債問題。並聲明今日發言。不得越出上列四項以外。否則由主席停止其發言權。演說有張承先張光漢尚爾襄劉鴻魁崔碩甫李鵬飛蕭籍安張家駿汪崑原崔鴻昌溫榮卿牧國彥等數十人。爲鄭縣振東之代表劉春園趙承周兩君演說鄭縣與豫省及全國之關係。及鄭人對於抵押商埠一事之激昂情形。謂鄭人已開國民大會一次。除原請省長設法維持外。並已派代表赴京力爭云云。當演說正酣時。某君大聲謂以鄭州作抵押品。究竟是前財政廳。抑是督軍省長所爲。若罪在廳長。即請當局從嚴懲辦。若非廳長之罪。即請督軍負責。大家勿懼其威。不敢過問。聽者鼓掌。掌聲甫歇。突有一人拍案大罵。混賬混賬胡鬧胡鬧。即有多人大呼抓住。並以手探腰際作摸手槍狀見勢不佳。神閑而出。打一打一打打其人。始行逃去。一時秩序大亂。旋復鎮靜。由牧國彥君（鄭州人）演說謂鄭縣開作商埠。借日款以商埠作抵押一事。原係山東人韓悲齋所牽引。韓爲魯中之親日派。往年販運制錢。即韓所爲。韓開設一舉賢旅館。凡小兒來汴來鄭。皆下榻於該旅館。開闢鄭縣商埠。韓又得爲開埠籌備員。此中蛛絲馬跡。確有線索。大家不可不特別注意。又謂某國人之侵略河南政策。結果表決辦法（一）對於陣春事件。由公民與督軍分別電請政府。嚴重交涉。限七日退兵。（二）鄭州抵押一事。絕對不能承認。（三）鄭焯私借日款七十五萬元。盡入私囊。公衆代表。請軍民兩長將鄭扣留。交法廳追賠（四）凡從前現在及今後。無論何項借款。不經公民同意。將不承認。全體一致贊成。即行散會。是日開會者。商人加入。意欲搗亂。後以所商各問題。與查貨事無涉。乃不果發。

## ◉蘇議會與民選省長案

江蘇省長民選問題。省議會已於前日大會通過。然觀察各方面之意見。在贊成者。自以爲舊之省長不去。新任之省長不來。行政紊亂。達於極點。財政困難。瀕於破產。斯時有急不容緩之勢。不能不根據約法。主權在民之規定。力求自治。所以大會乃毅然通過。此提議贊成張福增黃炎培等。一方面之意見。而在議會中。亦居多數。然選舉方法。現已由議長委任。每縣一人。計六十人。組織特別審查會。草定條例。殊不知此項方法。若由各縣自治會。爲初選。則各縣自治會。尚未成立。若直接由省議會選舉。則省議會法。並未規定選舉省長之職權。而穩健方面。則以爲條例規定。既需時日。且難免將來之糾紛。莫若由議會提出蘇省衆望所歸者三人。呈請大總統委任。較爲直接了當。業經張援等提出意見書。俟下星期大會公決。此亦爲一方面之意見。至於行政方面。則以此項選舉法。即或規定妥當。應否由行政方面公布。各縣能否進行。選出之後。應否呈請總統任命。被選之人。能否捐除各方面之窒礙。允許到任。皆屬疑問。逆料其斷無能行之理。此又從行政方面之意見。另有一派之人。則以爲此舉不啻爲催促王瑚南下之一急電。倘使王瑚因此而辭職不來。民選省長。一時又未能產出。則糾紛愈多云云。

## 各省消息

### ▲江西▼

▲潯路總理問題之調停　南潯鐵路十一次股東大會開會不成已誌本報要聞現此事已由官廳囑令實業廳長謝日煒出而調停以免兩派相持不下聞其調停辦法係先從人的問題入手蓋亦明知此次風潮係由對人問題而發生所謂追究借款整頓路事均爲陪襯文章故祇須將人的問題解決其餘均不難迎刃而解至人的問題則已提出胡思義爲總理吳創秋爲協理李木齋名譽總理有職無權而薪水則仍照原數支給董事則擬代陳小梅龍梅生張肇逵黃鴻芸組織其餘三名仍由李木齋提出謝日煒昨將上提各人送徵李木齋同意李當時不置可否惟自稱急欲擺脫路事又聞該路總理原有人擬組織黃某乃變爲謝更惟其他一方面起而爭執於是另提出一種特別條件與新總理薦事爲交換其內容實擬延長南潯路線借款建築在借款內酌提若干辦理選舉未知確否又保息股票省議會一再咨請省長令南潯路公司塡發總商會教育會省農會現在雖無表示然當時亦在場參與會議者加以各縣聯合會亦曾一次呈請塡發故官廳亦認此項股票爲應塡發祇以無人負責無人担保且鐵路股票又係記名式究竟塡用何人名義何人簽背省議會公文異常含混官廳亦祇得以一紙不負責之公文令行路公司照辦云

### ▲江蘇▼

▲詳記廢止鹹行條例之風潮　蘇省取締鹹行條例原爲省議會於民國六年議決本年以議員屠宦厚等提議取消綠區內違法鹹行[illegible]世鋼等提議修正鹹行暫行條例黃次山等提議修正鹹行條例開放鹹灶胡允恭等提議分陽綱產應依照江甯等六縣先例劃爲特別綠區等案而宜興徐治金增王鼎等亦向議會請議開放鹹灶打銷取締鹹行條例因併交特別審查會審查結果將鹹行條例根本取消凡以前所定之綠區鹹區一律開放並商民自由開設鹹行鹹灶提交大會通過咨請省長公布而江浙絲綢機織聯合會蘇州紗緞業雲錦公所綢業公所織緞業文錦公所上海中華國貨維持會等以廢止條例蘇省機織業工商將有極大之危險紛紛函電省長阻止公布已奉省長分別批答准予暫緩公布咨請議會覆議現南京綢緞商丁南總代表魏家驤等復向議會請議將議決廢止鹹行條例案平心復議以順輿情議會當將省長交到蘇綢緞業及魏家驤等請議案列入二十四日開會議程預備提議至開議時有某議員請變更議程先議此兩案以無人附議而罷又聞綢業昨集合數百人開會同議會細閱將議案取消並北區警察附未能全赴議會乃代表至議會見某議員述來意後限三日答復並有多數工人擁至議員朱植甫家與之理論以未答復遂嘗擾項議案未議者集衆乃散聞議員中亦頗有人主張仍取締鹹行將來如議及此案或可有活動希望惟議會方與省長惡感甚深凡類於交覆議性質之議案無不依舊駁回故此項覆議案二十四日大會多不主張提前付議又現有某議員等主張在本會期內不予付議好在省長既未公布不妨即將此案暫擱留待下次臨時會再議蓋對於省長交覆議案如竟變更其主張心實有所不甘而機織業風潮又如此洶湧勢不能堅持前議倘一經議及此案反不好辦故惟有付之不議借此下台頃聞南京機織業復在公所開會討論進行方法聞擬電各縣一致力爭一方並電農商部請予主持云

## 各縣消息

### ▲嘉興▼

▲催報選民總數　嘉興籌備省會初選規定十一月十五日先報選民總數二十日呈送草冊本月末日呈報正冊定期甚嚴未容延緩現呈送草冊之期已過各區非第未將草冊呈報即選民總數亦尚未據報到故汪初選監督特發緊急公函飭知各區迅即先將選民數目報告到縣並派員分赴各區與候同查一面又定今日（二十八日）召集自治委員到會商議進行辦法

▲農會呈請立案　嘉興第七區鍾埭鄉農會現已遵章組織成立舉定吳蔭爲正會長彭錫麒爲副會長業於二十六日由代表嚴鹿鳴顧希賢等八人備具聞意証明書四份會章四份併請縣署請求轉省達部備案

▲清查楞嚴寺產　嘉興楞嚴禪寺爲吾名古刹寺產向稱不少並經理大爲寺產業以持維稱開辦醫館將寺產變賣不少近因該寺法持圖事侈尚無其人本地士紳議將寺產提出先行呈請本縣自治及嘉興佛教會兩會寺產業決定保管方法再與議行併入作持

### ▲興化▼

▲請獎捐資興族　本邑士紳翁邦采（現任烏鎮統捐局長）爲鄉族同族起見捐資興立義莊祭田近特呈請縣署備案並禀知事以該紳熱心慈善志屬可嘉業已備文呈請省署據請求褒獎

▲開闢新城門消息　興化東南兩門距離甚遠近年城內市河日漸淤淺不與外河接續居民汲取飲料頗覺艱辛只西北海子池一帶住家取水尚便邑紳沈廷璋等發起於中正街南城就東南兩門之中心另闢一門以此門一闢則城內接取水草農家入城收買糞本學生赴校無不捷近又可分東門上下午之擁擠（係繁盛市場）對於火警尤便消防故城內外數千餘家咸贊成盼望指日開工曾呈請省長立案候批令省長昨飭准淮揚道尹查復淮揚道尹當委泰縣知事勘閱該縣茹知事不日即當前往云

### ▲清江▼

▲加稅賑災問題　淮安淮陰兩縣商會頃致函江北各縣商會略謂昨晤淮關監督稱敝處現奉財政部公文內云華北災區甚廣急待救濟擬在淮宿徐揚等關各加一成以濟災區限期一年又運河工程局擬在淮宿徐揚等關各加二成貨物稅加一成以以工代賑之用以濟災民限期三年敝關稅加成救濟災區勢處難以否認至運河工程雖爲裕災民起見合算所加成數頗鉅商人艱難負擔人等惟關其設尚未奉到公文是以先函奉達徵求意見將來復文地步未知貴處以爲何如如須聯合集議仍請指示地點以便屆期與議（下略）

### ▲揚州▼

▲飭令慎重羈押刑事犯　高檢廳訓令縣署謂近奉總檢廳令開查刑事案件在未經起訴以前羈押被告原以情罪重要或有檢察滯礙屬應行注意事項規則九十一條各款情形及一〇四一〇五條之規定檢官及兼有檢察職權之縣知事自應特加審慎不得任意羈押近查各省各檢察對於被告拘傳到案不問案情輕重每予拘禁或因証據未備延不起訴[illegible]以致監所有[illegible]非[illegible]之[illegible]刑事[illegible]訴訟不得[illegible]行羈押並即按照上開事項分別辦理認眞考察如有玩違並應據實揭呈酌予相當處分以重法紀而卹民隱云云

▲組織保衛團　白塔河公民顧以鈞等特組保衛團防盜公推董事徐振琪爲團董於昨日（二十五）呈請縣署核准給發委狀

▲令飭北省捐款　縣署昨（二十五）奉省署訓令以淮北京兆豫晉陝災賑救濟會函請催解捐款仰將勸募之賑款呈解以憑彙解該會等因移知事已函知各機關查照

▲查禁粉地糖案　蔣代督近據省議員國稱江都縣差及警備隊種運地糖案無理需索請予查禁等情特於昨日（二十五）訓令修知事查照辦理

### ▲鎮江▼

▲縣署重懇選舉會長　丹徒省議會選舉事務所事宜由監督張知事委各商第一科科長施夢祥担任並派人在手調查選施行因調查限於業已逾過各市鄉尚未一律告竣未便延擱再四斟酌結緒各業事及首選者或選於本月二十六日在縣署西花廳重開緊急會議議進行云

▲市境火警兩誌　鎮城西門大街彥老巷均係市隧[illegible]之[illegible]鋪[illegible]比不[illegible]月二十四號夜間一時某姓豆腐店忽然失慎延燒鄰貨店[illegible]貨店南家市二十五號夜半三時又[illegible]火等[illegible]係西和大街[illegible]巷口失慎各坊水龍均往施救事後調查計燒燬店鋪十三家損失約有五六萬金之譜云

### ▲蘇州▼

▲鄉民鬨荒案之小結束　東橋鄉民[illegible]荒[illegible]縣設[illegible]多命一案迭誌前報[illegible]自[illegible]始知[illegible]而退有[illegible]不[illegible]之[illegible]租[illegible]各[illegible]以[illegible]之[illegible]將[illegible]教[illegible]各[illegible]破[illegible]內相[illegible]逃避[illegible]去六七以[illegible]之租[illegible]一[illegible]關[illegible]各鄉民[illegible]內均已上[illegible]租折[illegible]定並不[illegible]抗[illegible]東橋一帶鄉民[illegible]由紙無人[illegible]受[illegible]尚未[illegible]日下該處鄉民[illegible]已安定地方秩序亦已[illegible]而十餘日來[illegible]風之東橋鬨荒案至[illegible]亦可以作一小結束[illegible]四日下午仍乘汽油船回蘇其派往之陸軍步兵兩連及縣[illegible]偵緝隊巡船亦於同日一律撤回[illegible]並於今（二十五）日[illegible]見朱鎭守[illegible]王道尹[illegible]一切至在鄉捕獲[illegible]案要犯九名除[illegible]等七名已於前日先行押解[illegible]王[illegible]兩名前由[illegible]帶同赴鄉[illegible]作眼線指拏各犯故始於今日解蘇[illegible]生亦已回鄉[illegible]云

▲追悼崔故廳長　昨（二十七）[illegible]蘇州警界人員特在[illegible]開會追悼崔故警廳廳長[illegible]均有[illegible]並開蘇州各法團因崔與各界[illegible]情尚洽亦擬擇期開一追悼會以誌哀思云

▲總商會選派代表　蘇州總商會日前接奉總商會公函[illegible]十月二十五日在南京開會請派代表與會並[illegible]等因選派代表一員[illegible]大提案之[illegible]見等[illegible]並派代表一[illegible]二君[illegible]（二十七號）特召集臨時會議正式通過之並討論預備之各項提案云

### ▲無錫▼

▲令市鄉農會依限改選　縣署昨致十七市鄉農會公函云逕啓者案奉江蘇實業廳訓令開案奉農商部[illegible]章[illegible]各[illegible]之久延不改[illegible]行法第二十六條[illegible]改選或改組之[illegible]第十一[illegible]有職員選[illegible]規定[illegible]各項[illegible]一律改選[illegible]先行[illegible]各縣切實整頓[illegible]送到各[illegible]應行改選[illegible]以歸一律而便監督由本廳酌定限期一個月合行令仰各該知事迅即嚴飭縣內應行改選各農會一律遵限改選即行照章報候核轉並查照前頒表式一併補送備考如有逾限不選應即恪遵部令辦理並仰知照除通行外此令等因又奉第八九九號令開（前略）各等因到署奉此相應函達貴會希即遵照廳令依限改選案關部令毋稍逾延是爲至要此致

▲教員年功加俸之函知　縣署昨致十七市鄉學董公函云逕啓者案據縣教育會建議請設年功加俸一案內稱查年功加俸部頒條例已久經議決而未能實行敝會同人以爲對於地方各校之學風固不能不切實整頓對於年功加俸一事亦不能不實行以期獎懲之並舉也惟年功加俸之給祇能施於一校滿若干年之成績而論公認[illegible]等語前[illegible]學務委員[illegible]有人提議年功加俸當經揭前知事以事關市鄉教育經費應由學董辦理而體察近年情形其[illegible]之教員如果任事有年各市鄉亦每[illegible]所以[illegible]所稱祇能施於一校滿若干年有成績之人用意尚相符合應仍由各市鄉學董隨時酌量經費情形商同學務委員辦理除[illegible]施行並派員[illegible]一切外相應函請查照

## 時評二

### ◉粵局之將來（[illegible]花）

今日之粵省。其於大局最有關係者。重設軍府問題也。

陳炯明返粵之後。對於重設軍府。一節初未有具體之表示。從而其爲贊成與反對積極與消極。遂不可知。今孫伍唐已聯翩返粵矣。孫爲力主軍府再造之人。度必進行不懈。軍府之樓台。或又將湧現。而所謂統一問題者。自不免因之而發生變化矣。然而政局之轉移。往往出吾人意料以外。吾人因將由粵局之如何以覘大局。而粵局究竟如何。則不能不待諸孫唐伍抵粵以後。而觀其進行與各方面之情勢也。

### ◉王占元派兵護印說（默庵）

夏仲膺既蒞鄂。之二十四日接印矣。乃省署門前。王占元忽派武裝兵士無數。聲稱護印。噫。是直以夏仲膺爲劫印者。而視之如仇敵矣。

夫夏仲膺之蒞鄂也。出於政府之任命。出於鄂人之要求。出於旅京鄂同鄉及靳總理諸人之敦促。非夏氏一己之私意也。今王占元視之如仇敵。是非與夏氏爲敵。直與政府爲敵。與鄂人爲敵。與旅京鄂同鄉及靳總理諸人爲敵矣。吾不意民主政體之下。軍閥之專橫一至於斯。

天蟾舞台 德興和記 拾月十九日禮拜日戲　特別包廂五角　特別官廳五角　頭等正廳三角　三層頭等一角

陳　羅　張　馮　祁　蓋　王　李
月小寶鶴樓子和彩叫天月桂
梅　瓊　收　花　芬　李德山劉秘亭　舫　芳

尚小雲　小翠花　孟鴻茂　吳彩霞　龔雲甫　郭仲衡　張榮奎

新安林宴　關勝　田錯　四杰村　（虹霓關頭二本）　硃砂痣（代演認子）

天蟾舞台 德興和記 十九夜戲價目　特別包廂八角　特別官廳八角　頭等正廳四角　三層頭等二角　三層頭等一角　電話中央三七〇二

每逢禮拜日准演日戲全體文武名角一齊登台

羅筱寶　張鶴樓　馮子和　盖叫天　郭仲衡　尚小雲　龔雲甫　李桂芳　小翠花　洒金紅

大盤腸戰　浣紗記　牡丹亭　（白水灘）　捉放曹　宇宙鋒　長壽星　（天女散花）　特煩新排著名古裝歌劇　李德山　祁彩芬

新舞台十月十九日戲價目　二等五分　頭等一角　特廳二角　特廂三角　月樓五角

李祥林　曹甫臣　劉漢臣　拾　朱春庭　許奎官　張展雲　李小山　劉漢森　伍鳳春　湯雙鳳　鍾鳳林　邱治雲　趙文連　夏月潤　趙君玉　周鳳文　汪優游　夏月華　王九林　李俊臣

黃金大（英節烈）　全本刁劉氏　紅山孩　太白

新舞台十月十九夜戲價目　二等半角　頭等二角半　特廳五角　特廂六角　客座暫停　天數

李祥林　許奎官　劉漢臣　劉漢森　張展雲　邱治雲　趙文連　周鳳文　汪優游　曹甫臣　趙君玉　伍鳳春　鍾鳳林　邱治雲　趙文連　夏月潤　趙君玉　周鳳文　汪優游　夏月華　李小山

女扮李逵　四郎探母　（套頭）　一飯之恩　白門樓　新排才女鬬智

大舞臺　十月十九日禮拜日　特煩名角演戲好價目特別包廂　四角　官廳三角　二等二角　三層一角　包廂

王玉鑾　張桂芬　于振廷　趙竹卿　劉慧琴　應寶蓮　陳月樓　王佳楣　張桂軒　殷春虎　賈璧雲　賣油郎　趙如泉　陳月樓　姚俊卿　毛韻珂　白玉昆　陳嘉祥　趙竹卿

中人蔽（寶善）大溪皇莊　（下河東）獨占花魁　頭本　薛仁貴出世

大舞臺　十月十九夜　特煩全體藝員傑作好戲價目注意特別包廂七角　特官廳五角　二等正廳三角　三層二角

張桂芬　應寶蓮　毛韻珂　趙如泉　姚俊卿　陳月樓　賈璧雲　白玉昆　于振廷　姚俊卿　田桂枝　劉慧琴　趙如泉　毛韻珂　賈璧雲　何金壽　毛仲琪　應寶蓮　趙竹卿

二本關公　活捉呂蒙走麥城　寶蟾送酒　頭本閻瑞生　謀害蓮英

法界共舞台乾坤劇場拾月十九日戲

日戲價目　月樓三角　特包二角　官廳二角　特廳角半　頭廳一角　二廳一伯　三層廂一角　電話三千五百十

袁震芝　梁俊圃　呂薛義　小銀麟　樵　素香　李寶龍　小　王　張　劉春泉　呂月樵　筱金鈴　陳彩霞　張菊芬　張　林　王文祥　朱榮奎

楚宮　領五　旗令　地圖　（四收關勝）　迷傳親罵　（將）老五殉情記

法界共舞台乾坤劇場十月十九夜戲

夜戲價目　樓月角七　特包六角　官廳角六　特廳角五　頭廳角三　二廳角二　三層廂角三　電話三千百十

張菊芬　詹潤泉　木子君　陳彩霞　張德　謝水福　筱金鈴　呂小樵　呂月樵　小金培　露蘭春　張菊芬　張文艷　小金翠　小寶義　許瀛蘭　林樹森　五齡童　李寶龍　朱榮奎

十四本宏碧緣

丹桂第一台十月十九日戲價目注意　特別包廂三角　正廳頭等　上層二角　二等正廳一角　三等　統售一角

筱鑫培　王蘭芳　樊春樓　高秋鶯　陳麒麟　王永奎　王童靈　婁珠金元廷玉

陸樹田　張金安

放曹捉　親罵相　探　公　鐵　鷄　三本　寶　蹇　送　酒　全本刺虎　受禪台（英雄義）

第一台十月十九夜戲價目注意　特別包廂七角　頭等四角　正廳四角　上層包廂四角　二等正廳二角　三等統售一角

元旦王蘭芳　筱鑫培　王金元　樊春樓　馮志奎　宋志普　張金冀　安　陸樹　元旦元　高秋鶯　麒麟童　王靈珠　金元　樊春樓

全本李陵碑　州城化金（上）　二本普陀山

大世界內乾坤大劇場十月十九日夜戲目

另售包座每位小洋二角　正廳每位小洋一角　手巾

小金玉　小金翠　紅菊花　小桃芬　張志文　汪智新　金菊花　李人俊　李春來　粉菊花　韓金奎　侯雲峯　小長勝　小趙芬　李春來　李長勝　張志秃　小菊花　紅金奎　韓菊花　粉菊花　金景萍　小金活猴

約小牛（金）　天水關　洋水亭　南北和　十八忠義（古城會）　殷家堡　砂痣　後本　蓮花湖　（開）英烈

日夜　影戲　自由花

新世界內第二劇場大京戲游客入座不取分文十月十九日

李玉海　高寶奎　張少芬　孫申英　蓋韻童　張韻琴　張月琴　趙月英　樓少　孫　李長奎　李王清　張韻奎　高寶英　孫少童　蓋申琴　張韻芳　彭春　趙月　樓　六陣風

大溪皇莊　大悲虎村

夜　影戲　偵探長片　情仇記

上海大戲院　上海唯一之影戲院　北四川路虬江路口

（價目）　夜戲包廂一元　樓廳六角　特別四角　頭等二角　二等二角　（日戲）包廂七角　樓廳四角　特別四角　頭等三角　二等二角　三等一角

今晚戲目

最新風景海底世界

本院所演之影片必選最完備者方肯排演倘有一點缺憾者均在放棄之列此爲觀劇界所共知

運台六一家　著名大奴之　艷情本隸　新片羅克　最新片艷史

著名之新片一家之奴隸凡六本劇情之離奇結構之精密洵足稱之日名劇且兼滑稽之意味可助觀者遊興欲觀好影片請早惠臨焉

禮拜五晚特選最

趣片翻戲黨　禮拜六禮拜日文傑作……　晚准第十五集……　長片大部頭科學偵探二集

怪手鐲　目中人

愛普廬影戲院

今晚戲目

情海　戰台　大七本

價目　樓上　樓下　一元　五角

上海南京間滬寧滬杭甬北京間津浦京奉火車時刻表

| 上海 | 蘇州 | 無錫 | 常州 | 鎮江 | 南京 | 浦口 | 天津 | 北京 |
| --- | --- | --- | --- | --- | --- | --- | --- | --- |
| [illegible] | [illegible] | [illegible] | [illegible] | [illegible] | [illegible] | [illegible] | [illegible] | [illegible] |

北京浦口間京奉津浦滬寧至上海火車時刻表

| 北京 | 天津 | 浦口 | 南京 | 鎮江 | 常州 | 無錫 | 蘇州 | 上海到 |
| --- | --- | --- | --- | --- | --- | --- | --- | --- |
| [illegible] | [illegible] | [illegible] | [illegible] | [illegible] | [illegible] | [illegible] | [illegible] | [illegible] |

滬杭甬路滬甯線行車時刻簡明表

松江嘉善嘉興硤石長安杭州閘口

| 別車 | 名站 |
| --- | --- |
| 滬杭四特快 | 車 |
| 不快慢車 | 車間區 |
| 滬四等客貨車 | 快別 |
| 不滬夜 | 車間區 |
| 快 | 車 |

閘口杭州長安硤石嘉興嘉善松江　上海南站　上海北站

| 別車 | 名站 |
| --- | --- |
| 滬快 | 不車間區 |
| 慢車 | 車 |
| 四等客貨車 | 快別 |
| 特閘 | 不車間區 |
| 夜 | 快車 |

注意表內凡有◉記號者係於滬甯路相啣接之車

出口輪船

江孚　十一月念八號（十九）禮拜一出口　長江　太古公司
江裕　十一月念九號（二十）禮拜一出口　天津　招商局
新銘　寧波　招商局
江天　長江　怡和公司
……

此爲歷朝著名之作件有清高宗題誌

每册定價

最新出版

勇闖畫　億　畫　松林殿秘　江南消夏錄　……

兒女英雄大劇　……

## 本埠新聞

### ●旅滬各省自治聯合會之籌備

今日（二十七）下午三時。各省旅滬人士。假瓶社開談話會。先是旅京各省自治聯合會成立。由江蘇旅京同鄉會推孫少江君到滬。徵集意見。曾由江蘇在滬人士談話二次。推人向各省旅滬人士接洽。定於本日開會。協商組織方法。茲將到會人士。及談話結果。探錄如下。到會者。劉伯昌。王汝圻。陸規亮。朱叔源。陳大猷。朱紹文。黃守孚。張福增。黃炎培。張志鶴。黃守恒。潘文安。殷抒齋。賈季英。黃次山。袁叔畬。湯斐予。余壽平代表陳介安。胡祖舜。梅寶璣。高振霄。危鴻鈞。葉昆瀛。張知本。蔣作賓。吳山。王玉堂。任矜蘋。管鵬。（一）推蔣作賓臨時主席。（二）推朱紹文君臨時書記。（三）朱叔源君報告與朱紹文向各省人士接洽情形。（四）陳大猷君報告旅京各省區自治會組織情形。（五）胡祖舜湯漪董昆瀛管鵬任矜蘋諸君。先後報告各省自治運動之狀況。（六）結果決定。（甲）凡到會人均負向各省同志接洽之責任。（乙）於下星期四以前。將已經接洽者之姓名住址。開交臨時書記。以便通知。（丙）所接洽者。以同志為標準。不分個人團體。並不分省界。（丁）下星期六午後一時開發起會。先期通知。並送登各報本埠新聞。（戊）推陳大猷朱紹文君草宣言書。于下星期六交會。

### ●北兵搶刦災糧所聞

大陸報云。美國糧食運入直省內部。每為叛兵所刦。此輩係直皖戰時之安福敗兵。到小呂宋運來之糧。屯積在保定河間一帶。境內駐第十一師之兵。毫無紀律。聞已十四月無餉。故在災區刦糧。同時他敗兵則四出掠刦村莊。美紅會不得已祇可請官兵保護運糧。自天津至德州。約於下月一日起發糧。令災民造路云。再天津跑馬廳附近之茅屋中。已聚有逃難者萬五千人無人看管。若輩飲食極不衛生云。

### ●疋頭市面稍有起色

字林報云。疋頭稍有起色。但不能穩。先令不漲。終難振興市面。商人至今日。尚有望價再跌者。但以高價售人之貨。積存甚多。勢必廉價脫銷。方可再訂貨。鎮江與高麗有來購貨者。漢口則疋頭有限云。

### ●日本政府補助航業

文滙報云。日本政府自明年起將津貼二新設航線。一至上海。一至華北。前者助二十一萬五千日元。後者十一萬七十日元。其日本上海之線。歸東洋會社行駛。已向英國訂二快輪。往來上海神戶間云。

### ●刁德仁博士行將來滬

文滙報云。刁德仁博士與其夫人。已於星期二日自京啓行來滬。即赴歐洲。奉命參與日內瓦國際聯盟會議。襄助中國各代表云。

### ●廣大號遇險之不實

文滙報云。前夜盛傳招商之廣大號。在南海遇險。但據總局云。並無此項消息傳來。或者該輪將在厦門多停二三日云。

### ●招商局新輪下水

文滙報云。上海船廠。昨日下午。舉行招商新船江安號下水禮。船長三四〇尺。寬四七尺。載重二一五〇噸。入水一二尺半。專行長江。載客頭等客位二十八人。二等七十四人。三等一百六十四人。機器馬力三千匹。內裝凝汽引擎二具。各有邦浦云。

●又本埠招商局在浦東祥生廠訂造之江安輪船。業已工竣。由該廠大班訂於昨日午後三時許。舉行下水禮。男女蒞場參觀者。計達萬人。西人居多。男女約百餘人。該輪下水時。爆竹之聲不絕。並有一年輕西女。在船頭拋擲洋瓶。停泊浦江大小各輪船。同時各拉回聲二次。以示慶賀。頗極一時之盛。該輪計長上三百四十尺。下三百三十尺。闊四十七尺。高底十五尺三寸。造價約共七十餘萬。專駛長江一帶。聞一共訂造三艘。尚有兩艘正在工作中云。

招商局新造行走長江班輪船「江安」號 Kiangan 現已在浦東船廠出塢。昨日下午三時半行下水禮。該輪之式樣。與華大相彷。惟吃水較深。今全船雖已造完竣。而烟囪尚未裝設。其載貨重量。與江孚號相類。當時舉行下水禮時。浦東方面之參觀者。有二百餘人。聞該新輪。須至明年三月內。行走長江云。

### ●又有遣散龍軍來滬

龍濟光部下。駐紮直隸滄州之兵士。奉政府命令實行遣散。已經兩批押送來滬。遣回瓊閩粵三省原籍等情。已誌前報。茲悉第三批應遣之粵閩兩省籍隸之兵士六百名。業由第一營營長胡思堯。督同憲兵六名。將該兵士等。押送到寗。轉乘滬甯路局定備車。附掛在貨車班上。於二十六日晚間十一時四十五分抵埠。護軍使署暨淞滬警察廳早接南京來電。預先派員到站接護該兵士等下車後。即送至南市十六舖一帶客棧內暫住。候海輪放洋。遣送回籍云。

### ●關於開放繭行之函電

江蘇省議會議決取締限制繭行條例一案。江浙絲綢機織聯合會中華國貨維持會。認為有妨綢織各業生計。電請蘇省當道維持拒絕公佈。已誌前報。茲悉此案。該會現已接奉省電。合亟照錄于後。○江蘇省公署第一九九六號批云。電二件。省議會議決廢止繭行條例。暨不承認由。號代電及個電均悉。取締繭行條例。碍難撤銷。業已咨交省會覆議矣。仰即知照此批。又接江蘇實業廳覆函云。頃接貴會個代電開。以報載省議會廢止取締繭行條例案。業已通過。請求轉呈省長。將原案駁回。萬勿公布等因。查此案業由省署咨交省議會覆議在案。並未公布。無庸再為轉呈。准電前因。相應函復貴會查照。

### ●絲業赴美與賽消息

本埠絲繭總公所。暨絲業會館七里絲商等。各舉代表預備賽品。選派工匠。定于陽曆十二月十八日。由滬同乘俄后郵船前往紐約。參與美國絲綢博覽大會。所有籌備詳情。及各代表暨工匠等之姓名皆照等。業經迭載本報。茲將政府派定赴會出席委員。及各絲繭業推舉代表人。並鎮江無錫絲廠公舉代表暨隨從各節。分錄於下。

▲電催政府撥欵　本埠絲繭業推舉代表等參與美國紐約絲綢博覽大會。所有各代表及工匠等之川資旅費。為數甚巨。絲繭兩業。現值洋莊銷路呆滯。絲廠停閉。經費異常困迫之際。統欲絲繭兩業担任。力有未逮。前曾由各幫暨七里絲廠。電請政府撥給賽會經費。現尚未奉准撥明文。而各代表啓行期迫。故於昨日復電催撥。其數至少須二萬元。查絲業為我國大宗出口貿易。際此外銷疲滯。絲業不振。而絲業尚各公推代表參與賽會。以冀振興國外絲綢銷路。則政府理宜撥給經費。以資獎勸。預料政府必俯允所請耳。

▲政府派員赴會　本埠絲繭總公所。昨已接奉農商部電。知政府已派定現駐紐約領事史悠明為赴會出席委員。前通告赴美代表。以便赴美時有所接洽等因。該公所當即函致代表領袖丁汝霖君。暨各代表等查照矣。

▲安東綢業代表　代表領袖丁汝霖君。昨接安東絲業來函。略稱敝幫絲綢。從前外銷甚巨。近已疲滯不振。此次美國賽會。為我國絲綢發展外銷之絕好機會。亟宜多派代表赴會參與。敝幫前已舉定李彥魁君。茲又續舉七明軒煩心之兩君。即日首途來滬。務希允賜指導一切。俾得偕行。無任盼禱云云。丁代表現已預備代為請照並訂艙位。俾該代表抵滬後。同船赴美。至代表李彥魁。昨已由原籍抵滬。今日赴西醫處檢驗身體云。

▲鎮錫派員歡送　鎮江無錫兩埠絲業。近以此次各代表赴美參與賽會。關係重要。故特各派代表來滬。預備訂期歡送。鎮江代表為張勳夫君。無錫為錢少卿君。昨均至丁代表處接洽。并訂日期設筵歡送云。

### ●各海輪之來去行蹤

太古公司經理藍烟囪輪船阿加美儂號。自本月十五號在申以後。各貨現已卸完。即日開往東洋。大抵在出月七號還申。該輪係行駛英國商輪之一。載重有七千五百八十七噸。茲已定期十二月九號。在申開出。裝出口貨中。將裝大宗之麥粉。又有歸好時洋行之商列汪號。此番在上海開運漆華。係於本月十三號開出。在滬裝去之出口貨。有祥泰之木頭三千餘根。頃得報告行期電訊。該船昨日已經行抵星加坡。又有大英郵船台尼拉號。自十三日由孟買開出之後。業於十六號到孟倫埠。昨日已來電報告。即於星期三駛行。大約下星期二可到香港。確定月底抵港來滬。在十二月三號可以進口。其十三日由上海運駛南洋之第一恒亞號。今日已至錫蘭間。將於二十九號到哥倫布。下月三號得安抵孟買云。又有俄國義勇艦隊之英第加克號。由秦皇島裝煤來滬。聞在十二月五號可以進口到上海云。

### ●義領請緝刦輪之盜匪

交涉公署近接駐滬義總領事函稱。義商小輪船公司禀稱。上月二十一日夜間。九點半鐘。該公司新小輪。及拖船等。由寗開行至常熟。行經莊家涇地方。忽有匪徒十餘人。均携帶洋槍。勒令停輪。各匪蜂擁上船。肆意搜刦。搭客之衣飾銀洋等物。歷二點餘鐘之久。始呼嘯而去。○至三十一日夜。該輪又在莊家涇被搶刦。旅客身畔銀洋衣飾。事後查得兩次被搶。均係第口區第口分隊之水警所為。似此目無法紀。於該公司營業大有損失。請速轉知該管警區。將該犯等傷拏究辦。以安商業等情。用特函請迅行查照辦理等因。許交涉員准函後。當即分別函請水陸軍警各機關。一體飭緝矣。

### ●培植警務專材辦法

江蘇水警總廳長文云。案奉省長訓令第四九七三號訓令開。准內務部咨開。查國家政治之刷新。首賴地方警察之發展。際茲新官多趨文約。斯警政愈求促進。本部有鑒於此。特擬部飭警官高等學校。添設技術各專科。期裨實用。業於本年九月三十日呈奉大總統令准。應即遴照施行。以儲專材。而原呈暨辦法。依單遴選。限於十二月二十日以前到京。俾使如期授課。以此項學員。係預備將來充任技正技士之選。相應將同原呈暨辦法。咨請查照。迅飭各照辦理等因。除分行外。合亟抄錄原呈。令仰該區長即便轉飭各隊。一體知照。如有樂從者。即將合格學員。限文到七日內。繕單逕廳。以使選送。如有志願自備旅繳費用者。着即隨文由廳咨報勿延。切切此令。（附錄）各省區選送警官高等學校專科學員辦法如下。一名額照後開人數選送。一科目。電氣專科。指文專科。[illegible]年畢業。建築專科。繪圖專科。二年畢業。指文專科。半年畢業。警犬專科。一年半畢業。一費用每人每年學費一百二十元。制服費每人每年約計四十元。（青嗶嘰製服一套。皮靴一雙。黃哈喇布制服兩套。但嗶嘰價值無定。如有盈虧臨時核算。）一繳費期間及次數。每年分作二次。第一次十一月十五日以前。第二次七月十五日以前。一開課日期。十年一月十五日。一到京日期。以本年十二月十五日為限。（江蘇）江蘇省會警察廳。電氣科一人。建築科一人。指文科一人。蘇州警察廳。警犬科一人。指文科一人。電氣科一人。松滬警察廳。建築科一人。指文科一人。電氣科一人。江蘇水上警察廳。指文科一人。電氣科一人。（附錄原文）各此項學員。由省區就各警察機關實職或差務人員中。具有相當學識。或有經驗。選送到部。覆驗入校。仍留原薪。至該[illegible]開辦有之專員警察高等學校。正科第三班四年畢業。仍照章續招一班。即以前則專科。附設其中。嗣後無論正科專科。均照章辦理。[illegible]項費款。即由各警察官署籌解。准其作正開支云。

### ●路局售莫干山游歷票

滬杭甬路本年夏間。將開莫干山避暑會收回辦理。力加整頓。頗受中西人士之贊許。自避暑時期過後。該路復加整理。以備冬季游歷之用。日下西國冬節與陽曆新年。轉瞬即屆。中外人士乘茲佳節。往游者必數必多。該路為便利行旅。招徠游客計。特於陽曆十二月十七號至明年一月三號止。在上海南北兩站及徐王渡站。發售莫干山車船游歷票。其由拱宸橋至三橋埠之汽船。亦可一齊完備。茲將其行駛日期。及購票價目。摘要於下。（汽船日期）十二月二十三號二十九號及一月二號。是日均有汽船由拱宸橋開往三橋埠。其時刻與由滬迎杭之早快車銜接。除此三日外。隨時均可要求開駛。惟需附費十八元。（購票價目）由上海北站至莫干山。成人頭等二十元。二等十五元。三等十二元。小孩頭等十二元。二等九元。三等八元。由上海南站及徐王渡至莫干山。成人頭等十九元。二等十四元七角。三等十三元一角。小孩頭等十元七角。二等九元四角。三等八元五角五分。販賣由款照加。此項辦法。已於昨日（二十七）由該路車務總管通飭各大站站長莫干山避暑旅館辦事員。及三橋埠汽船招待員等。一體遵照辦理矣。

### ●元年公債定期發息

上海證券物品交易所接本財政部[illegible]由關監督[illegible]函。內[illegible]不由財政部有電。內[illegible]下月一日元年公債第十四期付息。業已籌備就緒。決定如期發付。除付息號碼表。送由中國交通兩總行轉飭通行登報公布外。希向商務總會銀行公會暨各證券交易所分別通告。以慰衆情。而昭信守[illegible]等因。本所合亟照布告各經紀商[illegible]。

### ●吳淞開闢商埠之備案

吳淞開闢商埠。業經政府任命張謇為督辦[illegible]進行在案。茲以錢塗等原呈內政部。備案文錄下。○我國工商事業。不能發達之原因。始由於缺乏維護之實力。近且由於缺乏良好之商港。試即於我國商情論。雖有大力之投資。而局於內地交通。尚屬困難。而近海口租界有之便利。地價騰貴。[illegible]。則誠以無內地直接出口之商港故也。使具有內地直接出口之商港。[illegible]江各埠及[illegible]外貿易。[illegible]國之[illegible]商港[illegible]要。而開闢[illegible]或由官辦。或由[illegible]。[illegible]國家法令上。[illegible]。及[illegible]請大部[illegible]准予備案云云。

### ●支票粘貼印花之反對

上海南北商會。昨[illegible]江蘇[illegible]會云。[illegible]印花稅[illegible]以來[illegible]六年。人民見[illegible]勉力担負。然租界[illegible]獨對於內[illegible]偶然[illegible]之。[illegible]致小本經營。無知被罪。甚[illegible]今見縣公署布告。以奉財政部令。自十年一月一日起。所有錢莊支票。及性質類似支票[illegible]。應用印花一分。[illegible]以便屆時實行。有不遵貼者。依法處罰。以資推行此令等因奉此。合行布告。仰該商民人等一體遵照。[illegible]等因。全邑商民。異常驚駭。節經開會籌議。仍復一致反對。僉謂各省內爭不已。商業迭受影響。加以田禾歉收。市情凋疲。已達極點。照舊貼稅。已屬萬分勉強。[illegible]支票改貼一角。支票貼用一分。如此重負。商人斷難担任。租界且未通行貼稅。內地反欲加增。稅不公平。誰肯遵貼。萬一官廳暫時強迫商界。當取一致行動等語。要求結立案。並請通電各總商會。及各縣商會。聯銜進行在案。除備具請願書。懇請江蘇省議會。為民請命外。相應備函徵集意見。以資合力進行。務請貴會。不吝教言。迅將貴處商情。對於印花稅改貼新章之意見。即日見復。至紉公誼。

### ●派員整頓烟酒稅收

上海縣公署。昨奉財政廳七十九號訓令開。本年十一月二十日。奉江蘇省長公署訓令。案准全國烟酒事務署咨開。查江蘇烟酒費稅。比年以來。雖經整頓。而收數仍未見暢旺。長此因循。終無成效可觀。[illegible]業經秘密委員考察。已訪悉其大概。惟恐尚未周備。應再委員調查。以資參考。查有前河南官產處長何承霖。堪以派委為委員長。林金藩吳堯蕃。堪以派充委員。馳赴蘇省各區。悉心調查。何宜應興。何宜應革。詳加擬議。限期呈覆。以為整理入手方針。除令委外。相應咨行查照。轉行財政廳知事。暨各稅所知照等因。准此。合行令仰該廳。即便分別咨行。一體遵照。此令等因到廳奉此。合行通令該知事。一律遵照。此令。

### ●蓮英案之判決書（續）

被告吳春芳等。遂一人拖被害人之髮。而帶其頸上之繩。一人持被害人之足。一人携帶藥水瓶。將被害人屍體移至麥田深處。掩之業已氣絕。未及等候閻瑞生開車往接。即先後走散。被告閻瑞生自興[illegible]點鐘。乃將車交還朱稚嘉之汽車夫陳瑞林。陳查其車輪橡皮胎及葉子板均已損壞。詢以何故。該被告答以因偶不注意。撞在樹上所致。令陳代為修理。所需費用。由伊照付。但囑其切勿告知主人。並與陳約。夜間十二點鐘時。尚須將其汽車借給一用。屆時給以修理費。陳唯唯。當即將車開往修好後。復開與朱稚嘉乘坐。所有情形。均未向朱說明。其後被告閻瑞生於夜間約一點時。復尋陳瑞林。令其將朱之汽車開出借用。陳以修車費尚未取着。故將車開出。交其使用。被告閻瑞生遂開往行事地點。找尋吳方二人。因已先後走散未遇。乃開回。將車並修費洋三十圓。一併交給陳瑞林開去。[illegible]是日晚間十時。被害人之母王張氏。因夜其女被[illegible]約其同乘汽車而去。不知何往。[illegible]係朱稚嘉友人。朱亦絕不料被告閻瑞生作此刦財殺人之事。且以為被告已將其私相結識。借故秘密處所尋歡。故謂王張氏云云。逕遊不久當自歸也。閻瑞生詭將我之汽車交還。現不知其何處。今晚夜深。俟明日必將其尋著[illegible]。請其安心。二十四日。朱稚嘉乘車出外時。曾告汽車夫陳瑞林。謂閻瑞生昨日借其汽車。將載其女友遊玩去。令其在外注意。如遇見閻生。即將其扣住。以便追問。至是。陳乃將閻閣汽車之事。向朱報告。朱始覺有異。適是日被告閻瑞生以所刦贓物。持赴質店。將題紅館抵質鑽戒。因所值不敷。終未贖出。題紅館向之追索。遂止其行。時朱稚嘉即在該處[illegible]洋行內。乃由陳瑞林[illegible]閻瑞生。因同行至四馬路口。將閻瑞生見面後。詢以何故將蓮英藏匿。被告閻瑞生堅不承認。朱約其同往被害人家對質。被告閻瑞生知無可推諉。遂允之。乃與朱同乘汽車。題紅館亦隨行。迨車開至百老匯洋行門首。被告閻瑞生。出人不意。猛跳下車。向該洋行樓上跑去。聲言打電話叫出。朱知其情極圖逃。遂令其汽車夫陳瑞林與題紅館在該洋行門首守候。自行開車赴王姜氏家告知。當由該氏帶其家人。一同前往百多洋行門首。擬入內搜查。適被該洋行經理所阻。不得入。乃各散去。○被告閻瑞生。旋於是日晚間。由該洋行後門[illegible]逃。即往閘北寶昌茶葉店。商被告吳春芳等二人。以此事外間已有風聲。囑其於次日前往被害人屍體掩埋處。以期滅跡。被告吳春芳等。均不欲往。口頭始允之。二十五日晚。被告閻瑞生復往尋被告吳春芳等。詢以已否掩埋。吳等漫應之。謂今日大雨泥濘。故未去。俟明日天晴。必去掩埋。二十六日。被告閻瑞生。以外間風聲甚緊。離滬避匿。迨至二十九日。（即陽曆六月十五日）被害人屍體。遂在麥田被鄉人發現。當由地保報由上海地方檢察廳。派員前往相驗。被害人之父王長發得悉。報由公共捕房。派探同往查勘。認明衣物。確係被害人尸身無訛。旋由領戶安埋。一面由公共捕房懸賞緝兇。（未完）

### ●昨日進出口貨之調查

▲港粵　怡和經理中印之廣生船。昨日在滬報裝廣東之貨。有黃荳一千七百二十包。爆竹一千一百二十六箱。麥粉三千包。洋紗三百三十件。花生肉五千二百七十三包。毛嗶布四百四十包。雜貨六百十件。鮑裝香港貨。有黃荳五千四百包。青蔬三百九十八件。土酒一千二百二十簍。烟葉一千二百件。栗子二十包。洋紗六百六十件。麥粉八千二百袋。瑰梁子二十三箱。漢口桐油一千三百桶。洋布七十四件。棉油四百桶。紙煙二百件。火柴三十件。雜貨五百七十件。瓷碗器具一百九十箱。又有椿頭八件云。

▲直魯　太古公司之天龍。昨日由上海裝京津之出口貨中。有白米六千三百包。麵粉一萬八千包。土酒四百四十壜。[illegible]罐食一百八十箱。三星[illegible]酒二十箱。[illegible]一千二百四十箱。棉花五百五十八包。蘇梗八十件。竹蓆三百八十四十札。京方白油七百桶。土布洋布八百十件。皮油三十件。摩托機六架。神紙二百十件。紙頭二十件。鋼鐵及扎鐵二百九十件。生漆四十件。並各項雜貨六百三十件云。

▲長江　招商局之江孚。於今日出口。赴長江各埠。在昨先行報裝之貨。有棧油六十桶。香烟葉子四十桶。燒酒四百四十包。紙烟一百箱。檀香八十件。肥皂三百二十箱。洋釘四十桶。太古北公司之瓯興輪船。昨日報裝進口貨。有米麥二千五六百十四包。蓮心四十袋。花衣五百六十包。花生肉四十六包。黃荳二千另五十三包。綢緞四十九箱。武穴苧蔴九十件。雞毛紙九十件。牛皮十八件。木耳二百十件。綑忠紙九十件。牛肉二千二百三十包。○太古公司之瑞和輪。來裝出貨。有棧油六十件。藥材二十六件。土貨一千一百件。白米芭米一萬三千一百八十二包。烟葉一十包。青蔬三百七十件。之蘇五十件另三十包。炮竹一百八十箱。藥材二百六十件。花生肉二百三十包。小麥五百三十五包。打包花衣七十件。蓮心[illegible]十包。土貨一百二十一件。餘為雜貨云。

▲油類　太古報裝油類進口貨。有藥材一百六十八件。[illegible]一百另一件。[illegible]四件。茶葉五十一箱。[illegible]花[illegible]箱。信石二箱。黃荳六百八十三包。花生肉百二十八包。小麥之蘇八十包。白菓四十件。土酒三百二十甕。此貨將裝星期一開出之[illegible]號出口。同時並有[illegible]貨運出云。

### ●東方六大學足球消息

▲南洋與約翰　昨日南洋公學與聖約翰學校比賽足球。下午[illegible]時半。在南洋公學草場比賽。上半時間。約翰勝一球。下半時間。南洋勝一球。勝負未分。聞十二月十一號。南洋球隊往約翰賽云。

▲復旦與東吳　昨日（星期六）下午徐家滙復旦大學。與去年六大學錦標之東吳大學比賽足球。一時半。銀角一鳴。雙方球員。奮勇作戰。環而觀者數千人。上半時。不分勝負。下半

有正書局新出
何子貞七言行書大對聯
（聯語）吟梅添得詩多少　愛菊何論酒有無
定價宣紙六角　虎皮冷金八角　裱工五角
（此外尚有）
何子貞七言行書大對聯　▲每對定價大洋六角
何子貞五言隸書大對聯　▲每對定價大洋六角

有正書局新出
何子貞七言大對聯
[illegible]七言大對聯
（聯語）天風蕭森入詩律　寒藤夭矯學草書
（定價）宣紙六角　虎皮冷金箋八角　裱工外加五角
（聯語）一瓯滄海快流外　環堵樓台蜃氣間
（定價）宣紙六角　虎皮冷金箋八角　裱工外加五角
上海 天津 北京 有正書局謹啓

有正書局新出
何子貞七言行書大對聯
(聯語) 吟梅添得詩多少 愛菊何論酒有無
定價宜紙六角虎皮冷金八角綾工五角

時。復旦球員奮勇百倍。未幾即被復旦左翼秦君獻進一球。一時歡聲雷動。其結果爲一與零之比。勝利屬之復旦云

## ●南洋公學消息一束

南洋公學學生分會組織之八省義賑募捐隊、已於前日結束。共募到洋七百四十元。儲蓄部六十元。已交華洋義振會收。捐款以嚴智珠嚴延祥二君經募爲最多

校長同國自書文治辭職後。由部派淩鴻勛教員代理。至今尚未派新校長來校。唐前校長並以親病目疾辭去。其提倡國學之志未衰。在無錫唐公館內。設國學專修館。將親自講學云。

校中現由張繼祥李春和申國權等發起青年會。將在社會服務。一方面先行著手掃除。

電機科四年級學生。由教員領導赴法商電車公司及愛迪生電燈廠參觀。並講解一切。下星期將往滬寧鐵路工廠局電氣廠參觀。

管理科書教員徐廣德訂於二十八日與張女士結婚。師生等賀者甚衆。

星期二晚學生會請馬君武博士來校演講。題爲國民經濟。星期五晚。有美國西方電氣公司派人來校。映演製造電話器具之影片。此公司之電話器具最著名。南洋畢業生赴美實習者。年有數人往此公司云。

## ●國民大會策進會消息

國民大會策進會演講團。於昨日五時開會。公推孫道勝主席。張振遠紀錄。首由主席。將張振遠提議進行方法書宣讀後。付衆討論。(一)組織出發演講隊。陳家寶主張分四隊。每隊七人。講員不以本團團員爲限。每隊至少每月出發一次。張振遠附議。通過。(二)審查演講團表。結果。舉審查員任務頻。周劍書。司徒俠海。等三人。(三)徵集應用物品。經張振遠說明理由。結果。由本團將應用物品。圖畫等交總務股製辦。馮少山附議。通過。討論至此。六時已晚。遂由主席振鈴散會。

國民大會策進會。昨日下午五時。開第二十五次評議常會。公推盧師昌主席。唐蒙紀錄。(一)報告出發代表。曹朱二君由洛陽最近來函。盛稱吳子玉師長。主張國民大會。始終堅持。惟頗招各省軍閥疑忌。甚爲憤慨。日下曹君因有感冒。先赴京。朱君乘正太車。赴太原後。再回至京。主席報告畢。經衆討論。決定由會致函吳師長。請其堅持到底。用許幹南爲名義。致函慰勞曹朱二君。(二)提議聯絡浦東國民大會案。主席謂浦東大團三墩二鄉。聯合組織國民大會。業經選定代表盛羹梅。方仲揖。倪楚翹。諸君。與本會聯絡進行。本會自應推舉代表。前往接洽。當經推定盧師昌張振遠二君。於下星期二。(十一月三十日)上午十時。賫帶本會公函。詣浦東接洽。(三)最後國民大會山西促進會代表劉仁航君蒞會。交到該會正式推定劉君爲駐滬代表公函。衆呼歡迎。遂舉散會。

## ●華人在美購辦飛機

文匯報云。華人劉敬陽。將自美國購一可坐六人之飛機。攜往廣州云。

## ●各界聯合會開會紀

十一月二十七日第二屆第二次常任委員會。公推林景封主席。常易城紀錄。(一)主席報告上海抵制劣貨聯合會來函。第一屆改選理事。及各職員。並於星期日(二十八日)開全體會議時。請派代表出席。並提議廈門日本設警察分署。應電知李厚基嚴阻。(二)喻義提議。湖北王占元辭職。夏省長避匿。恐生意外。應去電詰責。(三)曹靖華提議。河南奸商私運大宗劣貨。被國貨維持會與學生會查禁。而商會竟至起反對。遂淹弱全體罷市。請去電質問。結果。以上俱通過。散會。

## ●美國名人之來去

▲安立德 字林報云。美國商務參贊安立德氏。將於下月八日抵滬。略居數日云。▲萊士德爾 文匯報云。美國農部委員萊士德爾。刻在上海。不日即往漢口云。▲沙伯金 張家口美副領事沙伯金。昨日來滬云。

## ●廣學會年會紀事

大陸報云。前日廣學會開年會。主席爲聖約翰大學校長卜舫濟。演說者爲二教士。與余日章。及衛德女士。又舉定組年總董卜舫濟與余日章等。該會希望各界竭力資助。以促進中國之新文化云

## ●本星期存銀之結束

字林報云。上海市面結束。計存銀三四三九二〇〇〇〇兩。二二五四〇〇〇〇元。中有銀條一〇九二〇〇〇兩。華商存六二五〇〇〇〇兩。一二一六〇〇〇〇元。本星期倫敦到銀條七二一條。美國來七〇三條。共一四二四條。運出至廣州七〇一條。香港一一一條。銀元到者。漢口三十五萬。○南京二十九萬。長江各埠二十萬。運出者。至長春六十萬。香港五十萬。烟台二十一萬。通州十六萬。大連十萬。蘇州九萬。汕頭五萬。又元寶運至南京四十五萬兩。廣州十五萬兩。杭州十四萬兩云。

## ●中國麵粉將抵倫敦

文匯報云到倫敦所存中國麵粉有三萬六千六百噸。食物總管支配尚有八萬八千四百噸不日可到云

## ●裴國雄君返滬

本埠上海學生聯合會第一義務國民學校主任裴國雄君。於九月間往日本及南洋等處考察義務教育及兒童公育等事。並爲該校籌募基金。茲悉裴君已於日前返滬。即至該會會長何世楨君處報告一切經過情形。日內擬在校開會。討論進行方針及徵求董事諸事云

## ●體育場今日與西人賽球

公共體育場足球隊今日約西人某足球隊到場比賽。足球時間爲下午二時半起。該場足球部長饒惠生君極爲熱心羅致足球能手。故與人比賽頗穫勝利。近復得商學界足球健將數十人入會。組織往見健全。業與南洋約南三雄蝴蝶在滬上云

## ●勸學所定購國音留聲機片

中華書局爲統一國音起見。製造一華國音留聲機片。由教育部派王璞來滬灌音。業已審定公布。上海勸學所所長李穎唐以該片於國語統一極有裨益。且發音清晰。可以多人同聽。已向該局定購二十副。擬以二副留所。十八副分發十八市鄉。以便各學校輪流使用云

## ●儉德會游歷松江

滬寧杭甬兩路同人儲蓄儉德會近來每星期組織旅行團。前赴各名勝之區游歷。藉以聯絡感情。而增智識。茲定本日在界路本會集合。同人乘北站上午七時三十五分車。前赴松江。約八點五十五分到。換坐民船至佘山登觀天文台。回程乘松江四點七分車返滬。到滬約在六點五十分。所有費用。概由同人担負每人約洋三元左右。此行團體約二十人。是準車務總管免收車費云

## ●鐵英學校學生捐款助賑

虹口梧州路廣肇中華鐵英學校高小科及國民科學生因感於北方旱災慘重。大起惻隱。遍野特發起捐款助振。並由校長郁君領導分隊募捐。分全校學生爲四隊以資競爭。一時解囊輔助者甚多。而以女學生尤爲踴躍。其捐款較多者。如秦變四元。胡柱馥二元五角。沈維高二元。周西麥。汪文濤。梁鑑英。吳上閩。項本立。各一元。一角吳士澄。徐漢濤。徐嘉貞。姚伯華。王維璋。各一元。陸忠康十一角。沈維新。董精研。各八角。張悼田七角。杜孫六角。周鳳雲。周雪雲。唐寶寶。各半元。孫源深。邊鳳虎。李福昌。石國輝。汪榮章。姜忠寅。各五角。其餘或三四角或一二角。或數十文。各出其果餌之資。爭相捐助。而該校教職員亦慨捐鉅款。元以爲之倡。計共得大洋四十元。小洋三角。錢五百二十文。即由學生築送華洋義振會。聞校長郁君擬製獎牌。以獎捐款最多之一隊云

## ●遣回頑疲之災孩

上海駐滬保嬰局。致函上海縣公署云。前日在鄭州帶來十歲以外之災孩一百餘名來滬安插各工廠習業。內有頑疲者九名。屢次脫逃。故請縣長發給護照。並派員兩名以便遣回鄭州保嬰會交其父母領回管束云。沈知事接函後。遂即發給護照。一面函致滬甯鐵路局局長請派掛免費專車一輛。又函兩路淞滬警察廳查照辦理。聞該專車已掛於昨晚夜車開行矣

## ●襪廠停工與女工影響

洋襪一項。近二三年來頗爲發達。故滬上南北兩市於此數年內開設之襪廠。均有百數十家。雇用女工爲數頗衆。今秋邇來各襪廠所有之貨以出口滯銷不暢。各廠女工暫行辭歇。所以連日各女工苦守家里者多至千餘人

## ●拘獲金家橋刦案之人犯

浦東金家橋鎮某銀樓。于陰曆本月初旬。被盜匪十餘名。闖入內刦去贓物數百金一案。事後該處附近警區區員偵緝事主到區詢問被盜情形。據云此項盜匪均係外省口音。該區區員查得金家橋鎮市鎮小比較該銀樓裝璜美觀之商舖頗多。何故獨搶他家。恐其中另有別情。於是一再設法偵察。該銀樓在?年開張時。地方土棍楊阿之王阿禄等向索陋規不遂。致起衝突有之。其他並無仇人等云。即飭該區員現已派警將楊王兩嫌疑人拘解到區。由區申送上海縣知事公署請究云。上海縣警察所偵探沈雲松。在閘北緝獲搶刦浦東金家橋閱聚祥銀樓之內嫌疑犯周福亭即小蘇錫一名解所訊辦

## 時評 三

### ◉刦輪案與軍警 (太素)

以軍警而行刦。與盜匪而冒充軍警。二者皆非嚴辦不足以昭眞相而儆奸邪。夫公新輪兩次遇刦。義領威指爲水警所爲。而公昇輪之被盜。聞亦有軍服之匪徒在內。今兩案皆未破獲。不能即謂確與軍警有關。惟人言嘖嘖。亦未必全無所據。想軍警爲自身名譽計。當能澈底根究。以破吾人之惑也。

## 公布欄

### 江蘇高等審判廳

▲判決 一件劉葆金與顧明順等爲租金涉訟上告一案判決主文本案上告駁回本審訟費由上告人負担 一件陳王氏爲債務涉訟再抗告一案決定主文本件再抗告駁回抗告費用歸再抗告人負担 一件洪錢氏與洪高氏爲身分及償款涉訟控訴一案判決主文本件控訴駁回本審訟費由控訴人負担 一件張嘉鈺與徐長德爲租佃涉訟上告一案判決主文本案上告及附帶上告均予駁回上告審訟費歸上告人負担 一件朱輔臣與秦承唐等爲銀款涉訟控訴一案判決主文原判撤銷秦承唐米店帳簿交還朱輔臣如不交出所有各欠洋一千二百三十七元三角一分八厘歷由秦承康負清理償還之責本訴訟費用歸秦承康等負担 一件顧鴻逵爲存款涉訟上告一案決定主文本件再抗告駁回 一件吳留五與陳孫氏爲婚姻涉訟控訴一案判決主文本件控訴駁回本審訟費由控訴人負担 一件陳德圖與陳浩生爲公路涉訟上告一案判決主文本件上告駁回 一件朱阿弟與趙杏生因方單涉訟同上告審訟費歸上告人負担 一件[illegible]上告一案判決主文本件上告駁回上告審訟費由上告人負担

以上十一月二十六日

### 江蘇高等檢察廳

▲批示 曹玉球狀悉[illegible] 核奪此批 陳殿長狀悉[illegible] 判決在案[illegible] 姜春科等狀悉[illegible] [illegible]

### 上海地方審判廳 (判詞)

▲民一庭 一件判決蔡寶順與蔡承奎等因票款涉訟一案主文 蔡承奎應償還蔡寶順洋三百五十元如不能履行時應由楊錫山顧林生負擔代償 一件判決顧寶琛與任福堂因租屋及欠款涉訟一案主文本案應維持本廳民國九年十月二十日之判決 明訟費由[illegible]負担 ▲民二庭 一件判決楊仁山等訴何若愚等債務涉訟一案主文 [illegible]告人等本利洋二百〇七元六角[illegible]告人等本利洋一百十五元[illegible]

以上十一月念五日

金出[illegible]控訴一案主文本件控訴駁回本審訟費歸控訴人負担

以上十一月二十七日

公示送達 民二庭一件陳殿甲訴郭瑞甫等因借款轇轕一案茲本廳定於十二月七日上午十一時開庭審理仰該被告郭仲甫郭隆慶[illegible]

### 上海地方檢察廳

▲批示 陳瑞仁狀悉[illegible] 李正才狀悉[illegible] [illegible]

以上十一月念六日

### 上海縣公署

▲批示 [illegible]

以上十一月念七日

## 本埠商務市況

### 外國匯票 (十一月念七日各國匯兌行情如左)

上海規銀一兩號毛倫敦

| | |
|---|---|
| 英國現匯 | 四先令九辨士半 |
| 英國電匯 | 四先令九辨士七五 |
| 買進四月 | 四先令十辨士七 |
| 銀行四月 | 五先令一辨士半 |
| 定貨四月 | 五先令二辨士 |
| 定貨六月 | 五先令二辨士七五 |
| 法國電匯 | 一千四百[illegible]法郎 |
| 四個月匯 | 一千五百[illegible]法郎 |
| 美金元現匯 | 八十三元五角 |
| 又四個月電 | 九十元〇五角 |
| 日本電匯 | 二百七十六元 |
| 印度電匯 | 三百十一盧比 |
| 香港電匯 | 一百[illegible] |
| 新加坡電匯 | 七十五兩 |
| 爪哇現匯 | 四十六兩 |
| 俄國現鈔 | 四萬個盧布 |

### 銀市 (十一月二十七日銀行會議行情如左)

| | |
|---|---|
| 上條銀市價 | 四十八辨士七五 |
| 上條銀遠期 | 四十八辨士半 |
| 銀拆開盤 | 二錢六分 |
| 銀拆收盤 | 二錢三分 |
| 銀行劃頭 | 一錢六分 |
| 銀行拆牌 | 一錢四分 |

### 金市

昨[illegible]二百八十三兩五錢[illegible]二百八十四兩五錢[illegible]

| | |
|---|---|
| 現貨條金 | 每條十兩 二百八十五兩 |
| 足赤條金 | 二百八十九兩 |
| 烚金足赤 | 二百九十兩正 |
| 銀樓赤金 | 每兩價洋 四十二元五角 |
| 銀樓紋銀 | 一元六角五分 |
| 十二月標金開盤 | 二百八十一兩 |
| 十二月最高 | 二百八十一兩 |
| 十二月上午收盤 | 二百八十二兩二錢 |
| 十二月最低 | 二百八十一兩五錢 |
| 十二月下午開盤 | 二百八十一兩五錢 |
| 十二月最高 | 二百八十二兩八錢 |
| 十二月下午又最高 | 二百八十三兩八錢 |
| 十二月最低 | 二百八十三兩三錢 |
| 十二月下午收盤 | 二百八十四兩 |
| 一月份上午開盤 | 二百八十二兩四錢 |
| 一月份二盤 | 二百八十三兩一錢 |
| 一月份下午收盤 | 二百八十三兩二錢 |

### 錢市 (十一月念七號北市滙洋銅元及小洋銀拆錢市收盤如左)

| | |
|---|---|
| 龍洋開盤 | 七錢二分一厘二毫半 |
| 錢幣開盤 | 七錢二分一厘二毫半 |
| 江南小洋 | 六錢三分七厘九毫 |
| 廣東小洋 | 六錢四分四厘五毫 |
| 銀拆開盤 | 三錢六分 |
| 銅元開盤 | 一百九十四千五百文 |
| 龍洋收盤 | 七錢二分一厘七毫半 |
| 錢幣收盤 | 七錢二分一厘七毫半 |
| 江南小洋 | 六錢三分七厘七毫半 |
| 廣東小洋 | 六錢四分四厘二毫半 |
| 銀拆收盤 | 二錢二分 |
| 銅元收盤 | 一百九十四千五百文 |
| 衣牌開盤 | 一千四百文 |
| 八月開盤 | 一百二十四文 |
| 小洋貼水 | 每角十六文 |

### 倉單 (十一月念七號[illegible])

| | | |
|---|---|---|
| 參加 | 二百十萬兩 | 洋一百六十萬元 |
| 匯豐 | 一千〇萬五萬 | 洋四百〇七萬元 |
| 有利 | 四十五萬兩 | 洋三十五萬 |
| 麥加利 | 一百二十六萬兩 | 洋四十五萬元 |
| 華比 | 四十九萬兩 | 洋九十萬元 |
| 東方 | 一百[illegible] | 洋一百三十五萬 |
| 正金 | 二百三十[illegible] | 洋四十九萬元 |
| 德華 | 五十萬兩 | 洋七十[illegible]元 |
| 華俄 | 八十萬兩 | 洋三十五萬元 |
| 中法 | 一百四十六萬兩 | 洋六百十四萬元 |
| [illegible] | 七十二萬兩 | 洋一百四十二萬元 |
| 三井 | 四十五萬兩 | 洋四十萬元 |
| 住友 | 九十五萬兩 | 洋四百〇五萬元 |
| 台灣銀行 | 四十五萬兩 | 洋六萬元 |
| 安達 | 三十萬兩 | 洋十萬元 |
| 朝鮮 | 二十六萬兩 | 洋二十六萬元 |
| 廣東 | 四萬兩 | 洋三十五萬元 |
| 匯業 | 一百十萬兩 | 洋十八萬元 |
| 香港 | 二百七十萬兩 | 洋一百二十萬元 |
| 和豐 | 四十萬兩 | 洋二十二萬元 |

### 雜糧現存

[illegible]

### 滬南米市

昨日滬南米市[illegible]

[illegible]

### 滬北米市

昨日閘北[illegible]

[illegible]

### 雜糧 (十月十八日[illegible])

[illegible]

### 油餅

[illegible]

### 麵粉麩皮

[illegible]

### 本廠紗 (昨日各牌本紗定價如左)

[illegible]

### 花衣 (昨日本埠各種新花衣價如左)

[illegible]

### 糖

[illegible]

### 煤 (昨日各種煤油市價如左)

[illegible]

### 上海華商證券交易所

民國九年十一月念七號星期六上海證券物品交易所市價

[illegible]

上海華商物品交易所 昨逢月抄交割之期及星期停市一天

有正書局新出
何子貞七言行書大對聯
(聯語)天風蕭森入詩律 寒藤天矯學草書 (價) 宜虎皮箋冷金箋八角 綾工外加五角
一飯論海恢流外 (定價) 宜紙六角
環堵樓台蜃氣間 (價) 綾工外加五角
上海 天津 北京 有正書局

上海方九霞銀樓 謹擇陰歷十月初七日三週紀念敬備特別贈品一星期惠顧之雅意
赤金首飾每兩售出四十元正 收進卅九元半
[illegible]

# 小時報　附錄　餘興

第一千四百四十四號

## 小言

### ◎裸體畫評　(鳳)

今之自命新派畫家者。往往以善裸體畫自豪。甚且用爲雜誌封面。我謂此即置道德問題不言。而於審美上亦未見有若何價值。夫意大利未來派之畫家。不可謂不新矣。而其言曰。繪畫之橫陳裸體。與稗乘之描寫私通。等足以促人嘔吐。令人倦厭。其指摘裸體畫如此。可以深長思矣。(3)

## 特約馬路電

◎新舞台之蓮英被難記。以汪優游去蓮英。夏月珊去閻瑞生。大舞台新排閻瑞生謀害蓮英。昨晚(二十七)起演。其佈景以跑馬場麥田兩幕爲最特色。飾閻瑞生者爲趙如泉。飾蓮英者爲毛韵珂。共舞台之蓮英刦。聞以張文豔去蓮英。小寶義去閻瑞生。不日起演。(9)(三馬路專電)(荃)

## 國外小新聞

●日本之蛇行　▲以賣蛇爲業　(北)

日本滋賀縣下武佐村有蛇行。以賣蛇爲業。所捕之蛇。每年有二百萬條之多。並輸出外國云(3)

●美國貓殺鳥　▲一年數千萬頭　(矢)

紐約一州。每年鳥爲貓所食。粗計之約三百五十萬。麻州二百萬。伊利諾州一百七十八萬云(3)

●賽汽車之慘劇　▲死二人　(禾)

洛山基前日舉行汽車賽跑。行二百五十哩。極快。三車爭先相撞。死二人。三車皆毀云(3)

●極大禮堂　▲容八千人　(竹)

美國教會在印地安州造一大會堂。費八萬元。長三六七尺。寬一三七尺。可坐八千人。四面透明云(3)

●牛津女生之衣帽　▲與男生別　(禾)

牛津大學自許女生入校肄業後。特頒一女生衣帽格式。帽方形。對角戴。大衣無袖。裙頗短云(3)

## 國內小新聞

●京塵小誌　▲畢恭故實　(D)

▲軍警之怕想　予今午前因事往前門外。道經東交民巷西口。適有一人自巷內乘馬馳出。其人年貌不到四十。身着灰色長衣。軍警一見。立即喝命停止。將人牽下。盤詰異常嚴重。其人百端解釋。均難見諒。無可如何。遂由電話邀請警廳內某友証明。始得脫去。據該軍警云。此人頗似一萬元賞格照片中之某罪魁。嘻。此誠疑心妄想者矣。

▲城南之賽菊　城南遊藝園之賽菊大會。已將甲乙評定。甲等一名。以銀盃一個。爲朱金石李宅所蓄。乙等五。丙等五。丁等五。戊等十。各給以銀牌一面。尚留陳數日。以供游人前往觀覽。

●痴男女殉情　▲社會黑暗　(炭俗)

友自桐城來言。該地(西鄉)有沈姓女。乳名小荷。父業儒。村究也。教童蒙。資生活。女絕慧。親亦可人。從父讀。授唐詩。輒能上口。間能吟一二句。幼字表兄弟汪自強。年俱十六矣。自強父務農。家僅中人。自強則讀於高小學校。溫婉有威。子見者絕憐之。不知是農家子也。沈汪既爲親串。常相往來。女與自強。惺惺相惜。近雖礙人不能接談。然兩情脈脈。積已種得深矣。不意好事多磨。已網陳氏子。見女而好之。謀諸父。竟強委禽於沈。沈受其多金。告汪。使自退婚。汪亦迫于勢。莫能道。年個不字。自強聞之心傷。徒呼天而已。惟女不允。謂父曰。一面二字。非人也。不可以生。因自縊。自強聞之。哭而往吊。昏死者再。竊疑衆人不備。亦自縊。此事與紅樓夢上之張金哥守備子。頗相類。不圖於今日又見之也。嗚呼可憐。

## 本埠小新聞

●求婚　▲其實是賣身　(存心)

日昨漢上報載。有一求婚廣告曰。(黃芙蓉。年十五歲。文字粗通。今因旅居漢上。虧累甚鉅。祇得自行求配。藉資生活。如有願娶爲妻者。請至後花樓口隆華旅館三層樓上接洽可也)婦女所落到無謀生之方。良可哀也(3)

●第二師範助振游藝會預誌　▲本月十九日　(目)

江蘇省立第二師範學校。定於本月十九日。假座笑舞台開遊藝會助振。內容有最著名之民生女學綵綢舞。及愛國女學之羅漢克舞。及愛國女學之火棍。又城東女學之國樂。並佐以該校編演之新劇哀鴻淚。均係哀民實情。哀痛動人(3)

●承天學生演劇助賑　▲下星期六　(竹)

虹口承天學堂學生爲演劇助賑。擬於下月四日下午七時開演。並有女學生跳舞及雅歌集之京劇(3)

●花界逸聞　▲閒話是　(影)

那天[illegible]閻瑞生[illegible]妓女去的不少。就是妓院裡男女傭去的也很多。和藝坊四海書寓的男傭某特地去拾了一[illegible]。[illegible]閻瑞生腦殼裏穿過。鑽在泥裏。並且還有這一寸多長的銅的。拾的時候。被那[illegible]先生用[illegible]打着了幾下。他說吃痛不要緊。這[illegible]能夠[illegible]的。現在他很寶貴的藏起來。大名鼎鼎的曼若近來[illegible]上了一個客人。不禁觸怒了一位叫[illegible]皮阿根。前日[illegible]約了人。幾乎實演打出手。後來人家出來調停。叫曼若拿出一百五十元與阿根。與他了絕。阿根當時雖然答應了。後來總覺着有些氣他不過。于是想了一條惡計。一天晚上寫了一張姓吳的局票去叫他的局。走到半路。阿根預備一竹管。裝了一管的[illegible]。就往曼若身上直射上去。弄得滿身滿面淋漓盡致。氣得一個發昏第十一。立刻回去叫了那位客人去報捕。後來就把那個鐵皮抓去了(3)

## 科學小新聞

●聽讀機之製造原理　(耶)

聽讀機爲盲人以耳讀書之法。爲數年前英國某大學教授所發明。近由某博士改良者也。其製作之原理。略與留聲機同。但留聲機因針之接觸而發聲。此則因光之照射而發聲。留聲機之聲。爲預收於音片。此則不然。其發聲爲一某元素所製之薄膜。蓋命一種特製之光。射於書上。使由書上反射至膜。此膜乃顫動而發聲。其所發之聲。因光之大小而種種不一。光之大小。即因字而異。其所以能因字而異者。因其光射至書上後。於空白處不反射。惟遇黑字。始反射。字之筆畫不同。故反射之光。即力有強弱。因光力之強弱。而薄膜所發之音響。亦因字而殊矣。故此器亦須熟練。而後方知何種音響。即爲何字。非人人能讀也(3)

●駝鳥之奇怪　(南)

據動物學家研究。駝鳥雌雄生活之間。嚴守一夫一妻制。亂此規律者。殊不多見云(3)

有正書局發行　書畫參攷書

藝舟雙楫　一冊　三角半
南薰殿圖像考　一冊　二角
江邨消夏錄　三冊　八角
[illegible]合冊　一冊　二角半
穰殿珠林　八冊　二元
松壺畫憶　一冊　三角

有正書局　最新出版　吳昌碩篆書大對聯

(一)左坂右原　嵩我二馬
(二)[illegible]弓執矢射彼大兕

宣紙每對六角　虎皮箋灑金每對八角　用骨綾裱好者外加綾工實價大洋五角

有正書局新出　漢泰山都尉孔君銘

孔君碑脫本以此本爲最古　阮芸臺跋語定爲宋拓　用連史紙精印　定價大洋六角

巴拿馬賽會特獎銀牌　中國第一　初拓正續三希堂法帖

三希堂法帖係清高宗將內府秘藏法書眞蹟命當時儒臣詳愼審定釋其尤著者勒以公諸世三希云者以晉迹中王右軍快雪王大令中秋王元琳伯遠三帖實爲千古妙蹟高宗珍之因以名其所居之室於此可見斯帖之價值矣然此帖翻刻極多不但精神全失形式亦改本局覓得眞正初拓原本用上等連史紙照式影印與原本不爽累黍至續帖非惟較外間所售者增出十餘種且拓墨精工光彩逼人曾經巴拿馬賽會經美國美術家印刷家品評推爲中國第一精品獎以一等銀牌誠爲出版界希有之發世有言字學之淵源蘊涵之模範者舍此又將何求

定價　正帖三十二厚冊　大洋十四元　續帖五厚冊　大洋二元　(合購者奉贈南木箱)

▲本局尚有出版各種歷代碑帖詳載目錄函索即寄

有正書局發行　上海　北京　天津

新到藥白喱圖布紙　CHLORODYNE-POISON

急救保命衛生藥水

服時務要將瓶搖動使藥質攪和凝合病症服法列左 [illegible]

四川路A一百三十三號華泰洋行白

工部電氣處　各色電氣燈具

目下對於裝置電爐及各種燈具之完竣上時有耽擱此實因本處應付不料與廣大之需求所致　尚在觀望之用戶祈從速將所要及指示本處當輪流按請求書承辦并努力減少延遲也　選擇燈燭及墊請求書可向南京路二十六號樣子間接洽

六朝墓誌精華第三集出版

北魏元思　甯陵公主　元演　元珍　耿壽姬　司馬顯姿　李淑眞　王僧男　李媛華　元熙　寇治　寇偘　王誦妻　王誦　李超　元維　元延明　元徽　東魏元宗　王偃　侯海　元暐　北齊元賢　高百年　每集定價三元

北京　天津　上海　有正書局

精益眼鏡公司　中國最進步之眼光學專家

總公司　上海英大馬路新世界東

分公司　北京　天津　濟南　漢口　長沙　南京　杭州　廣東　香港　哈爾濱　南昌　揚州　開封　無錫　蘇州　重慶　武昌　奉天

凡目力虧弱者爲頭痛病原之一種如患此病多數由於目力本弱而強用之致逾其固有之力而釀成之也顧世人之知此者甚少抑知人身上之缺點一日不去則爲害久遠況在孩童即患此病往往不知其病原之從何而生爲之父兄者亟須留心察視其病原實由於目力之虧弱應立延經驗之光學專家如法診驗苟有缺點不可令其在學堂上課當即爲配合宜之鏡片戴用然後方能就學如因循坐誤不配合宜之鏡片恐目力永久虧弱而神經亦將同受影響也本公司特備名種最新式儀器經光學專業專家詳加配驗請諸君惠臨試驗應知不謬

中國精益眼鏡公司謹啓

式輯為乃祭餘蘇大去無補稍頗短云(3)

金奇守備子頗相類不圖於今日又見之也嗚呼可憐一
制亂比規律者殊不多見云(3)

有正書局發行 書畫參考書

藝舟雙楫 一冊三角半
江邨消夏錄 三冊八角
秘殿珠林 八冊二元
南薰殿圖像考 一冊二角
[illegible]合冊 一冊二角半
松壺畫憶 一冊三角

有正書局最新出版 吳昌碩書篆大對聯
[illegible] 盛弓執矢射彼大[illegible]
宣紙每對六角虎皮箋洒金箋每對八角
(價)用骨緞裱好者外加裱工實價大洋五角

## 詩叢

### 翠雲曲四十韻友人爲伶人于翠花尚小雲作也越宿書來索題迺拾定公句以報之 (民哀)

新擬牙旗拜列侯。文人珠玉女兒喉。中年才子耽絲竹。
拋却湖山一邃秋。
誰惜荷衣兩少年。丹黃鉛重萬珠圓。我焚文字公焚疏。
閱盡詞塲意愴然。
荷衣說藝鬥心兵。重話京華送我情。恪有淸名聞海內。
九流觸手緒縱橫。
誰肯心甘薄倖名。有人花底祝長生。牡丹絕色三春暖。
喜汝文無一筆平。
紅似相思綠似愁。年來花草冷甄州。一番心上溫黁過。
竊笑孤節避冶遊。
傷心前度語前題。倦客應憐縮手時。兩般情懷俱可諒。
少年哀艷雜雄奇。
綠爐金燼梵唄繁。閑風無酒倍銷魂。栽花鄭重看花約。
來叩空山夜雨門。
淚濕紅裙未絕裾。一行翠墨一封書。聲聞閑眼三千劫。
握手城東問蠹魚。
夾袋搜羅海內空。仙娥初篆可憐虫。上方偷有東皇祝。
雅謎飛來半夜風。
歷劫成塵感不銷。淸樽話曲是明朝。是誰指與遊仙路。
依約湘君蔣姓姚。
夢回淸淚一潸然。長水宗風在目前。不是瓶笙花影夕。
東南幽恨滿詞箋。
才盡姻腸蠻米中。美人才地太玲瓏。自知語之烟霞氣。
肅肅微言聲欸逢。
丹實瓊花海岸旁。六朝文苑李男香。神光照見黃金字。
許署頭銜著作郎。

## 詩話

### 壽英室詩話 (壽)

感時之作。不宜太露。亦不可過晦。要能語有寄託。屬詞典雅。斯爲可貴。年來國事蜩螗。爲詩人增多少愁時詩料。然此類詩。似易而實難。余所見極多。而殊少合作。蒲圻賀類厂有感懷六律云。躍馬橫戈盡樂驍。時危不用賦弓招。鹿亡楚澤卬懸肘。鵲踏揚州貫繫腰。廷尉山頭心未死。將軍樹下氣偏驕。河山破碎難收拾。孤注猶爭五木梟。沒詔地醜德能齊。聘幣偏蓮信使齎。雙翼似聞新傳虎。並栖無意詐連雞。烏鳶攘食爭先是。燕雀傾巢悔噬臍。邊塞風雲吹落日。那堪荒服更分攜。列戟伊誰是本鄉。繁音入耳沸蜩螗。擁兵儼似分方鎮。逐客如聞畫界疆。臥榻有人眠。居火。同舟誰敢肘維楊。防微慢侮渾無策。公使觀天閱鄰機。役醒。不是恩一軍。遺甲噪轅門坐沙附耳。心先二沸地吹脣勢。欲吞九陌烟塵臘敖氣八公草不駭驚魂。繫郊託庇強鄰宇叢祠魚忍細論。杼柚全空大小東。焚林竭澤計都窮。澀台依據雲周甕。步障何心門石崇。潤轍尙思滄海水。鑄錢那得蜀山銅。尾閭未塞泉流急。浪把黃金鄉牝中。殺樓未息悵煙烽。八命輕興早介兜。五步易澀毛遂血。三周頻把

呂巖[illegible]氏鮑起陸史香暇闌道富門一例組漸氣亥椎滿天下史遂有筆不勝書盛時傷事哀而不傷深得詩人之旨其女公子雲黻亦嫻吟咏偶作小詩警醒處有宋人意境其初夏即景句云柳陰濕透斜陽影一片蟬聲噪晚晴閒日思之直是詩中有畫

## 詞囿

### 粉雲盦詞 (六橋)

浣溪紗(壬辰)

發破情天做弄儂。鎮教春影說鴛鴦。邊隻坐成誰容。檢斂一題眉串翠。玉垂壁春臉分紅。小桃花底晛東風。

六寸圓膚點地輕。天涯只隔一重屏。尋來顛語耐多情。湘竹簾遮初放燕。海棠枝弱不勝鶯。柔腸慢覷可憐生。

地久天長兩恨人。相逢似舊可憐春。東風還算爲因循。喔竹欠添拾夢印。言情稍歛靠綴根。咦聊張戲是來身。

菩薩蠻 柳絮

雪花羊繞鑿花性。梨花顏色桃花命。無力自矜持。只憑風一絲。影兒都化玉。人字偏乘綠。封底勝飛英。團圓還化萍。

## 菊部叢談

### 滑稽戲評 (飛鳳)

那大有一個新來的插邊老生姓張。四平山裡去了。徐想功北湖州裡去徐達這個人福氣多好。一上舞台就掌大樣妙。在軍師元帥多是姓徐。所以北湖州徐達出場時候。鴟鴞說他到又投生到徐家來了。

羅小寶那晚去坐宮。落帝的楊延輝從第一段西皮唱到臨了。居然彩聲不少。我自看小寶以來。那晚最後滿意。小隱說。你却滿意了。害他要多抽兩塊錢的烟呢。

張奕余去殊砂痣裡的相公在店房中說（有了銀子我的病就好了）時候把手中的拐杖舞一個刀花。小隱說看不出這個伍相公到文武雙全的。

吳彩霞去了殊砂痣裡的伍娘子再去探母裡頭的蕭太后那天也很賣力。同着小雲兩個人比嗓子。麼因說自家母女何必要這樣的爭勝呵(1)

## 雜俎

### 旅京滑稽紀事 (淚兒)

因事至京。適大雨既出。因避兩面道路泥濘。雇車索價甚昂。偶不經心。脚入泥中。沒脛足出而鞋陷入泥中。命車夫取鞋。出如其值以歸。

某日至東城。於某處迴面一敞逢一車嗚嗚而至。諦視之。中坐一花白鬚老者。紅頂花翎。衣冠楚楚。蓋自小朝廷歸耳。而不知了。幾以爲新劇登臺出風頭也。

夕陽不下。途中電燈星星然打著。[illegible]二八一筆帶一線。

錦侯侯道途上。紛紛促人夜轉寂然。如恐擾人清夢耶。

携小兒出遊。途遇送殯者。驗如鍋底。紅唇黃衛日灼灼有光。小兒初次識。驟見之。不覺大哭。既而過一老旗婦施脂粉甚濃。小兒疑目視之。又幾失聲。

某舊貨攤陳列品。禾章文虎章甚多。然苦無人問津。

## 小說

### 霜天雁影錄 (猶謹)

他也不携朋友。不帶僕從。只獨個兒騎着匹斋花驄馬。一路問訊。到了湖上。在曾公閣上坐了一回。呷了盃茶。對着那滿目湖山。一天春色。不覺十分的襟情欵適。這時已近中午。日光射處。湖水透明。那湖裡有無數的小鯈魚兒。浮着萍草。忽聚忽散。十分有趣。濟時正自呆呆的看着。忽地曾公閣上又走上了兩箇人來。一先一後。先走那一個。長身鶴立。鬢髮皤然。步履間有飄飄欲仙之概。後面一個却也是古心古貌。身不甚長。一氣花白鬚髮。倒有一尺來長。每披拂胸前。兩人一例的寬袍大袖。朱履野巾。一望而知的是個耆年碩德。只見他們也揀了一個靠窗邊的座兒坐下。走堂的泡上茶來。兩人一壁喝茶。一壁便高談着。那個長鬢老者。聲若洪鐘。滔滔不絕。濟時看他十分面善。却一時想不起是誰來。那一位却泉否飲茗。翛然默坐。不甚開口。偶然開口。說的話也不是京話。濟時却聽不明白。正納悶間。猛然聽那長鬢老者笑道。木老既到過上海。可見過我[illegible]刻的那部諸縣合稿嗎。那位却只笑笑不答。濟時這時猛然間心中一觸。叫聲慚愧。道原來是他老先生。我與他有五六年不見。竟想不起來了。想罷忙走上前去。整一整衣冠。對着那老者恭恭敬敬作了一揖說道。嗇齋年伯還認得小姪嗎。那老人熟視了一回。不覺也呵呵大笑起來。一把扯着濟時說道。奇遇奇遇。老賢姪你怎麼跑到這個地方來了。(未完)

### 情錯 (涵秋)

我苦掙了半世。現欵不過只積蓄了這幾多。以外還有點房產。算起來也不過二五十銀子。我這場病。不知可有好的指望沒有。萬一我真個倒了頭。你們母女還要過日子呢。這遭指上還剩了四千兩。使留在你的身邊。將來給良才做點陪奩。能良觸這畜生是靠不住的（哀猿之啼聞而腸斷）還有一句話你不要怪我說。婦人家終日賭博也不是好事。你只顧沒日沒夜的在外邊叉麻雀。家裡就沒人照管了。我昨夜進門時候。還聽見門房裏有骨牌的聲音。萬一鬧出點風火盜賊。那時你如何對得住我……霍氏聽了。雖然不大快活。然而因爲瞧這銀子分上。却隔着口不管爭話去駁。又從枕畔拈起那湘帕。向懷裡一摔。勉強笑問道。你這身子不好。依我主意。打發他們去請一位醫生來瞧瞧罷。儲臣冷笑道。良醫不偷去我的銀子。那錢很夠我吃好些藥。如今我的積蓄也沒有了。只好睡在床上挨命。天可憐見。許或一天一天硬朗起來也未可知……兩人正說着。外邊忽有僕婦通報進來說。閭壁杏姨太太來老爺的病。霍氏忙迎接出房。那杏姨太太原是常常來慣的。並不同儲臣迴避。早跨得進房。問長問短。霍氏故意皺着眉說道。你瞧瞧他可厭爭不厭。他父不肯吃藥。眞個叫我急得沒法（未完）

### 瓊雪玉

烏啼雨泣。月落風高。迴想疇昔。[illegible]鴛鴦[illegible]雙成處。淩烟。令人髮心如濤（明珠）(3)

東陸銀行廣告
資本 銀本行二百萬元 金二十萬元
銀五十兩 洋五十元
總行 北京前門外施家胡同 兼辦儲蓄 通滙各大商埠
分行 上海南京路東陸坊 電話中央四七四四 四七七八
經理方椒伯 副理林斗南

## 交通總長擬全免運送振濟粗糧物品運價並辦振人員車價修正條例提出國務會議公決案

[illegible]

中華民國九年十一月四日 署交通總長葉恭綽

## 國有鐵路運送振濟平糶糧食減免車價條例

[illegible]

## 交通部通告

[illegible]

## 交通部賑糧免收運費致各總商會各善團各報館電

[illegible]

## 北京大學蔡校長赴歐攝影

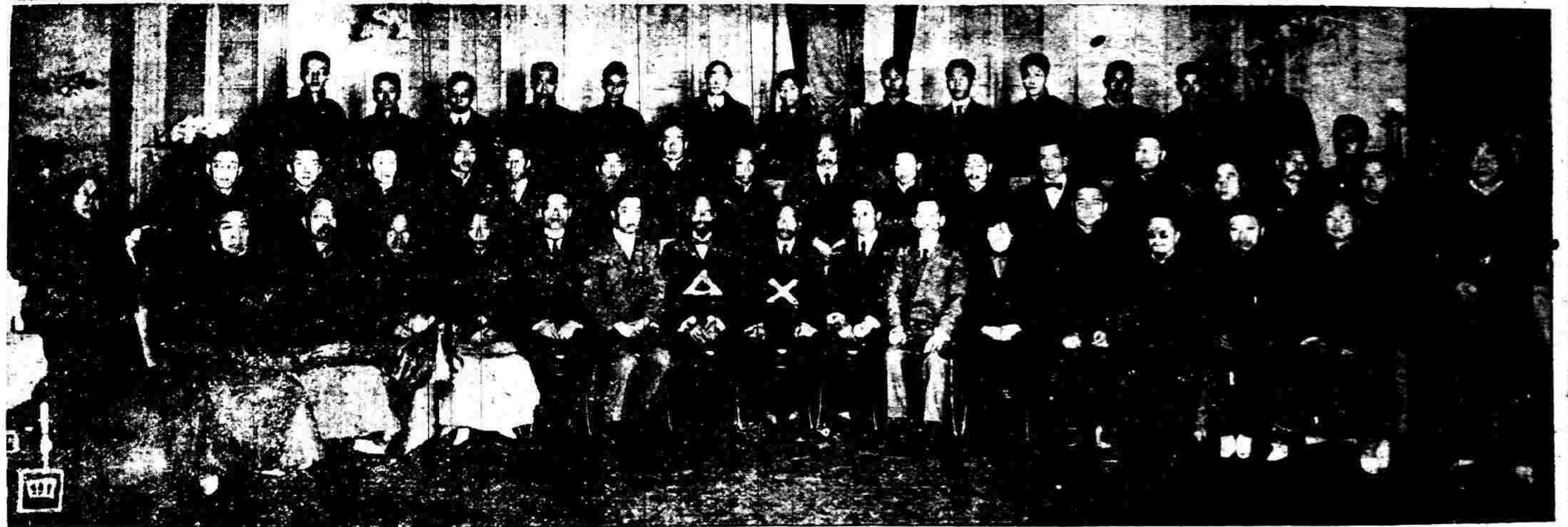

北京大學校長蔡孑民因赴歐美考察教育并籌備中法中比兩大學事於二十四日由滬乘法公司船『高爾地埃』號前往馬賽同行者有國立北京醫學專門學校長湯爾和蔡校長秘書張崧年李闡初及留學倫敦大學之徐彥之皆北大卒業者也上圖（一）蔡校長在亞力山大船攝影（二）張李二秘書及徐彥之在法公司船埠攝影（三）湯校長在法公司船埠攝影（四）北大同人於二十三晚在一品香旅社公餞蔡校長之攝影

寶記攝

## 新任北京高師校長陶履恭

北大有名教授陶履恭頃被任爲北京高等師範學校校長原任校長陳寶泉則被任爲教育部普通司陶君爲英國劍橋大學碩士歐戰後曾赴歐美考察教育著作等身爲新文化運動之先導

## 進退維谷之夏壽康

近來自治之聲繼廢督之聲而起主張鄂人治鄂者乃推夏壽康爲省長乃百方疏通頗難得督軍王占元之同意於是夏乃有進退維谷之勢

## 西南孫伍唐三總赴粵攝影

寶記攝

陳炯明入粵西南之局勢一變乃由此次身經百戰之許崇智來滬敦請軍政府孫逸仙伍秩庸唐少川三總裁赴粵主持大計而西南要人張溥泉汪精衛伍梯雲郭復初胡展堂皆在被邀之列故三總裁於二十五日乘「中國」號赴港經此一次會議是西南對於統一問題將有重大之表示上圖右於孫伍唐三總裁在「中國」號甲板對歡送者答禮之攝影左爲許崇智與張溥泉在法公司船埠攝影二君與汪精衛並先三總裁一日行也

## 謀財害命之要犯

閻瑞生

## 前花國總理

王蓮英

## 閻瑞生謀財害命之結果

匯芳攝

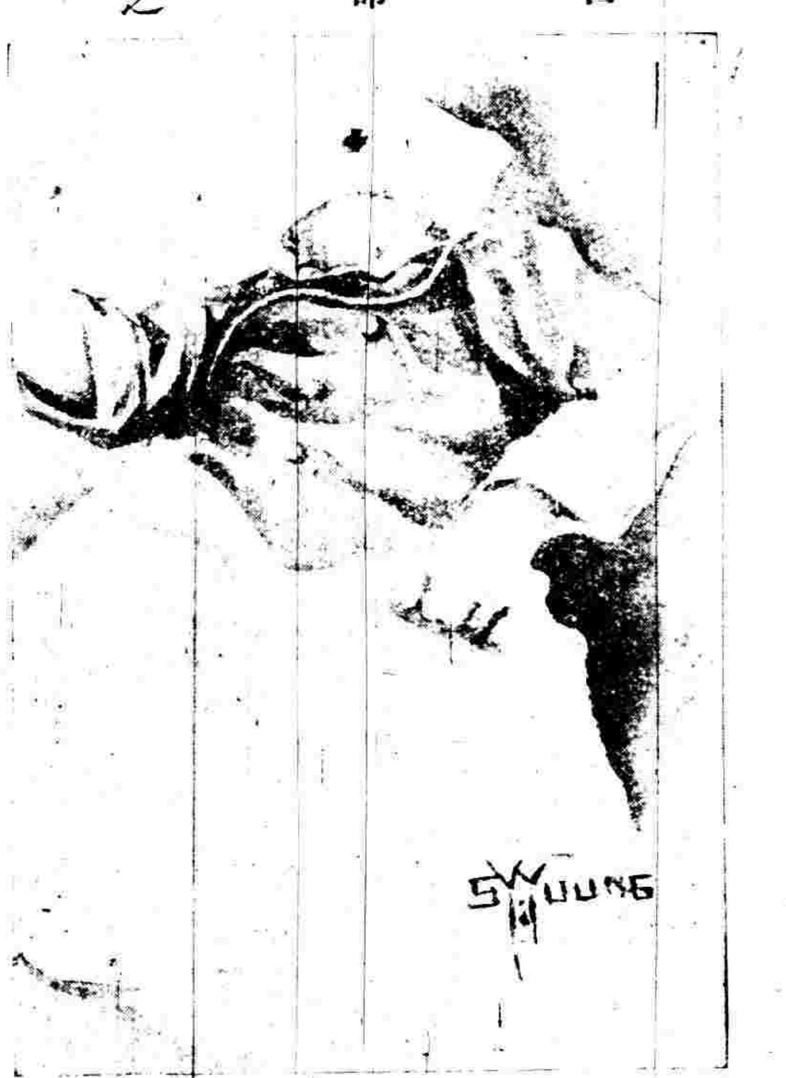

河南人閻瑞生（綽號閻羅王）年二十六歲曾在震旦大學讀書及充洋行寫字翻譯等職性好冶遊眷妓女題紅館以致負債纍纍今年端午節前適江灣賽馬乃託詞向題紅館借得鑽戒一枚質洋六百元以購跑馬票詎知結果一無命中於是謀財害命之念起妓女王蓮英寓小花園前花國總理也服御奢華閻曾於席間見之乃冒名叫局糾同安徽人吳春芳方日珊用汽車誘往徐家匯虹橋地方以哥羅方迷之用繩勒斃劫其鑽戒金飾逃往青島此六月九日事也後閻至徐州在車站爲警偵獲提回上海續將吳在閘北尋獲方已先逃研訊後盡情吐露於二十三日由護軍使署鎗斃此案尙有嫌疑人朱稚嘉爲上海總商會長朱葆三之子當時曾借閻以汽車蓋朱亦好冶遊者也上圖右爲軍隊押往刑場之情形中爲鎗決後之情形因照相模糊故重繪之左爲棺殮後之情形是時往觀者甚衆妓女尤居多數刻滬上各舞臺已編成新劇以號召座客矣

有正書局 藝舟雙楫 一冊 三角半 南薰殿圖像考 一冊 二角
有正書局 精印定價大洋六角

## 但杜宇之近作

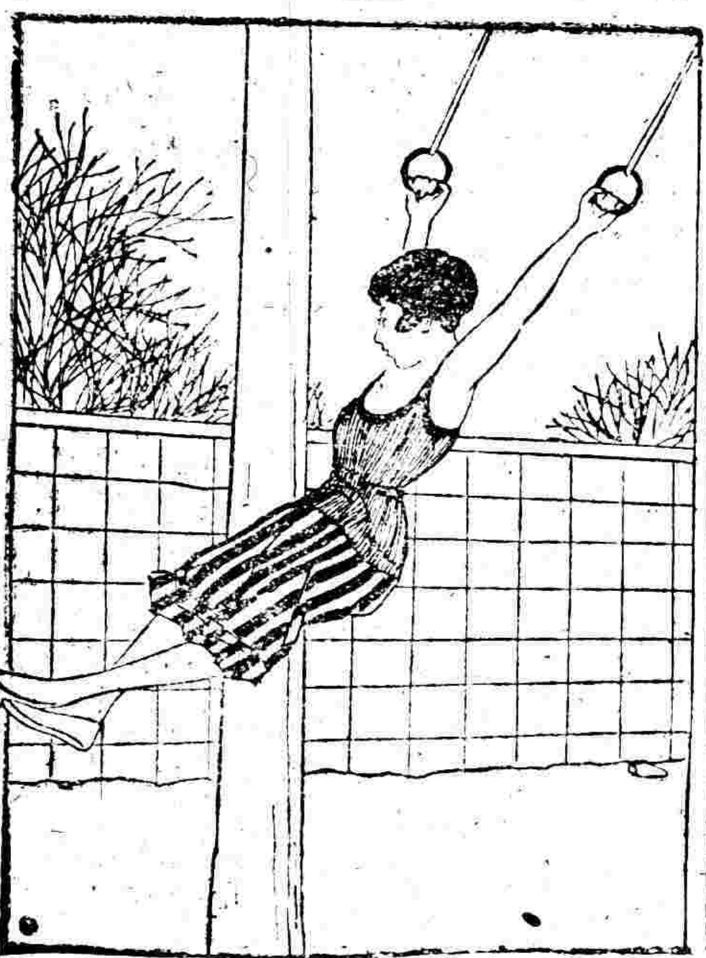

寶記照相

寶記照相

寶記照相

寶記照相

## 十一問一答

㈠汝有患過重病而尚未復元之親眷否

㈡汝因年老以致脾胃軟弱乎

㈢汝患體弱或欠睡否

㈣汝是哺養小兒之母乎

㈤汝有熟識女親友不日將爲產母想食一種食物可使小孩先天充足否

㈥汝所愛之兒當其在出牙及斷乳困苦之際要用一特別舒服兼滋補之食物否

㈦汝患瀉痢否

㈧汝恐傳染可畏之痨病否

㈨汝曾禁忌飲酒或忌食同樣烈性之物乎

㈩汝當戒煙之際想食一種調養身體之物乎

⑪汝臨睡之時要飲一和胃而有滋補之品以速安睡乎

雀巢牌牛奶粉係爲非常有力而易於消化之提神補品已馳名有年矣凡有未曾試過此粉而函索者敝公司當以樣粉一小罐寄贈惟須將姓名地址開明另內並附郵票一角五分以補寄費然後將此券剪下寄交上海南京路八號雀巢牌奶粉公司

請將此券剪下

茲附上郵票洋一角五分請即將雀巢牌牛奶粉樣子一小罐寄下爲荷此致

上海南京路八號

雀巢牌奶粉公司台鑒

姓名

住址

年　月　日

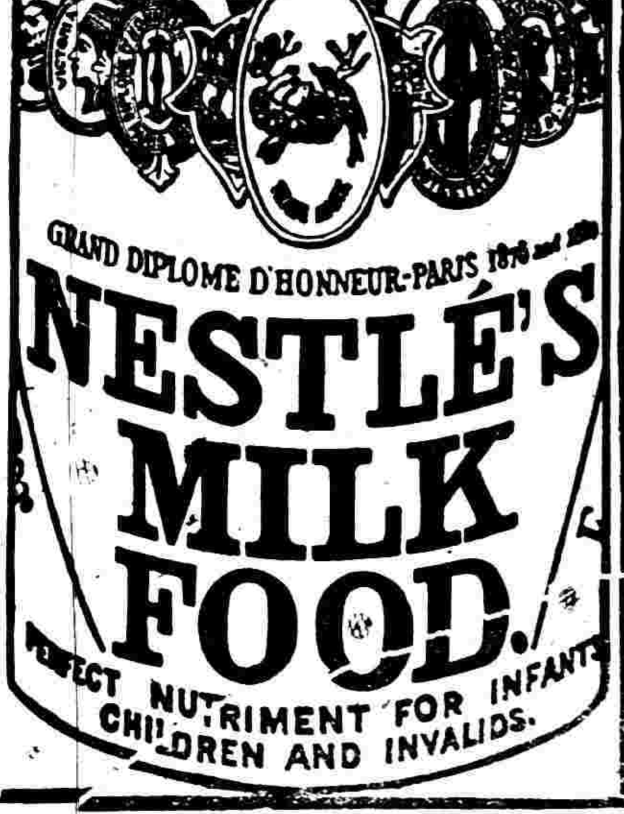



## 介紹杜宇百美圖

余不甚識杜宇但深契杜宇之畫嫵媚清逸工妙絕倫人見之未有不愛者其仕女畫尤富姿勢一顧一盼一挂一搞莫不受畫者之支配此書二冊每部洋一元二角上海交通路新民圖書館發行　左陶謹識


有正書局

藝舟雙楫　一冊　三角半

南薰殿圖像考　一冊　二角

有正書局

精印定價大洋六角